AÑO TERCERO. — Núm. 870 | PORTE PAGADO | Dirección, Redacción y Administración: AVENIDA DE MAYO 769 | Buenos Aires, sábado 20 de julio de 1918

Todas las cartas destinadas a la Redacción deben ser dirigidas al Director.

Como el diario no puede responsabilizarse por los manuscritos que se le envíen, ruega a los autores guarden copia de ellos.

Dirección Telegráfica: EPOCA, Buenos Aires

Teléfonos: U. T. Administración 7370 Av. Expedición 7372 Avenida. Sociales 7373 Avenida. Director 7374 Avenida. Redacción 7375 Avenida y 10 interno. Cooperativa 3927 Central.

La Epoca

PRECIOS DE SUBSCRIPCION

CAPITAL
$ m/n. Un mes 2. — $ m/n. Tres meses 6. — $ m/n. Seis meses 12. — $ m/n. Un año 22.

PROVINCIAS
$ m/n. 1 mes 2.50 — $ m/n. 3 meses 7.50 — $ m/n. 6 meses 15 — $ m/n. 1 año 28

EXTERIOR
$ oro 1 mes 2.50 — $ oro 3 meses 7.50 — $ oro 6 meses 15 — $ oro 1 año 28
Número del día, 0.08 — Número atrasado (dentro de los 30 días), 0.20 — De fechas anteriores, 0.50.

LA EPOCA se envía directamente por correo a toda persona que lo pida, acompañando el importe correspondiente. Los pedidos de subscripciones para el interior de la República se atenderán por cualquier número de días a razón de 0.08 el ejemplar.

LÉASE EN LA PAGINA FINAL LA INFORMACION DE ULTIMA HORA

20 DE JULIO DE 1918

LAS HUELGAS

No puede escapar a la más superficial observación la influencia dañosa que sobre la situación general vienen ejerciendo las huelgas declaradas por diversos gremios obreros de la capital. Se trata de hechos particulares que sumados a diversas causas generales, bien conocidas, contribuyen poderosamente a agravar las condiciones en que se desenvuelve la vida colectiva, encareciendo el costo de la existencia al adicionar nuevos tropiezos a los obstáculos que se oponen a la consecución de ciertos artículos indispensables. Así vemos el problema del combustible convertirse en una cuestión de trascendencia nacional, gracias al inoportuno paro de ciertos gremios de transportes; algo semejante ocurre en otros órdenes del consumo, en que la malaconsejada actitud de algunas agrupaciones de trabajadores ha arrojado nuevas gravitaciones sobre un ángulo de incidencia en el que pesan ya factores suficientes a trastornar las maneras normales de la existencia colectiva.

Menor mal sería si los obreros hubiesen de conseguir, efectivamente, las mejoras que reclaman mediante los recursos del paro, mas no se requiere particular sagacidad para advertir que el sistema del torniquete, aplicado a las circunstancias actuales, no sólo ha de ser estéril, sino contraproducente al atraer por acción refleja sobre las mismas clases obreras las penurias que contribuye a crear dentro de la existencia común. Es evidente que las circunstancias no se prestan al buen éxito de ciertos procedimientos y que los obreros han equivocado su táctica al recurrir a la acción directa en momentos en que era más necesaria que nunca la cooperación entre todos los factores sociales. No se quiere desconocer con esto, desde luego, el derecho que a los trabajadores asiste, de mejorar sus condiciones de vida, mediante el aumento de sus salarios y la disminución de los hora- [illegible] parecen haberla escogido muy bien aquellas agrupaciones que eligen la actual para plantear sus exigencias. Ante todo, porque ninguna industria, ni ninguna clase productora se halla tan desahogada como para poder aumentar los gastos de explotación de sus negocios sin compensarse alzando los precios de sus mercaderías, con lo que resulta ilusorio todo aumento de salario que sufre una merma correlativa en su capacidad adquisitiva.

Por otra parte, los obreros se equivocan al considerarse exclusivamente afectados por sistemas de explotación capitalista, susceptibles de ser modificados bajo la presión de una huelga. Sufren, como todas las clases sociales, las consecuencias de fenómenos de carácter universal como el de la carestía, de modo que al pretender resolver, por su sola cuenta y a beneficio propio, esos problemas generales en la economía de una organización social, sólo logran intensificar los factores del malestar común.

Parece que estas reflexiones han influído sobre la actitud de los gremios de trabajadores más numerosos; pero, por desgracia no se han generalizado lo suficiente como para impedir esas rupturas de la unidad social cuyas consecuencias es fácil medir porque las tenemos ante nuestros ojos.

No son los momentos propicios para introducir la anarquía y el desorden en un cuerpo social ligado por el vínculo solidario de intereses comunes. Lejos de ello, debe procederse como ante los casos de peligro exterior: deponer las armas y establecer el tacto de codos para proceder enérgicamente a la defensa del bienestar colectivo. Todo otro procedimiento importa un extravío y hasta una traición que no tiene explicación ni excusa.

LAS AUTONOMIAS

"La Prensa" de hoy remonta el curso de la historia política del país para definirnos el concepto de la verdaera autonomía de las provincias; para decirnos cómo vivieron y murieron durante el penoso desenvolvimiento de los inorgánicos gobiernos que ha padecido la república. De más está decir que cada observación espigada en el pasado resulta la adulteración de un valor histórico, y que en consecuencia sus afirmaciones no serían firmadas por razones de pudor cívico, por el más mediocre profesor de instrucción cívica. Millares de editoriales de "La Prensa" podrían servir de réplica a su deplorable juicio de hoy.

Desde la iniciación del gobierno radical estamos convencidos de que la autonomía no es para el gobierno sino para el pueblo. El pueblo es su único custodio y con sus actos la defiende, lo mismo cuando ella ha sido agredida por el poder central, que cuando el propio gobierno local la convierte en pasivo instrumento de sus pasiones. El pueblo la sanciona cuando ella se mantiene grávida y panderada, manteniendo el equilibrio del sistema, y él la repudia cuando los mandatarios la desnaturalizan en aras de bastardos intereses.

La autonomía es algo amplio e intangible cuando preside el desenvolvimiento y marca el destino de la colectividad; es restringida relativa y legalmente modificable cuando sirve a un mal gobierno para que sus actos y funciones se salgan de la órbita constitucional.

De ahí que el radicalismo — gubernamental y partidista — tenga la conciencia —de que si los muertos ilustres de Buenos Aires, Córdoba, Corrientes, Tucumán, Salta y Mendoza pudieran hablar contemplando el cuadro presente, no incurrirían en la profana y peregrina pregunta que "La Prensa" les supone en su profunda inquietud espiritual ultra-terrena... Al contrario, como ellos lucharon y murieron por el imperio de las autonomías, como sistema moral básico para la vida de los pue- [illegible] que en presencia de esos comicios populares, saludables, libres y renovadores, que han dado expansión a la conciencia cívica, para que su voluntad expresa marque una fecha de restauración institucional a su libre albedrío. La lógica precaria y maleable de "La Prensa" no puede manejar el concepto "autonomía" a su manera; el espíritu colectivo sí: porque las autonomías no son sino la esencia de tal espíritu.

Olvida el viejo diario en su ingenuo delirio opositor, que sus críticas no llegan después de los hechos consumados al gobierno radical, sino al pueblo que ha timbrado sus actos con una afirmación tan definitiva, como lo es su insospechable conducta electoral, en todas las provincias que ha citado...

SESION DEL SENADO

Tiene el senado a la orden del día el despacho de la comisión de obras públicas, en el proyecto de ley del señor Olaechea y Alcorta, relativo a la construcción de un dique nivelador de las aguas del río Dulce, en la provincia de Santiago del Estero.

Ha votado, además, preferencia para considerar el proyecto de ley reglamentando el trabajo á domicilio, aun cuando esa preferencia puede considerarse como caduca, por no haber celebrado sesión la cámara el jueves pasado, día que fijaba la misma. Se sabía por otra parte que iba a ser pedida de nuevo su postergación, en lo que estaba de acuerdo la mayoría del senado.

CARNET DEL VIAJERO

Temperatura de hoy a las 12 m. 17.o 9 sob. 0

MUSEOS, BIBLIOTECAS Y PASEOS

Museo Nacional de Bellas Artes. — Arenales 651. Abierto todos los días de 9 a 11 a. m. y de 1 a 4.30 p. m.
Museo Nacional de H. Natural. — Perú 208. Abierto, lunes y jueves, de 12 a 6 p. m.
Museo Histórico Nacional. — Defensa 1600. Abierto los jueves, domingos y días de fiesta, de 1 a 5 p. m.
Museo Mitre. — San Martín 336. Abierto todos los días, de 12 a 5 p. m.
Museo Agrícola. — Santa Fe 4299. Abierto jueves y domingos, de 12 a 4 y 1|2 p.m.
Museo de Mineralogía y Geología. — Maipú 1241, abierto al público los días hábiles de 1 a 5 p. m. (sábados de 9 y 30 a 11 y 30 a. m.) La Biblioteca está abierta al público con igual horario.
Museo Naval, en el Centro Naval. — Florida 801. — Abierto, los jueves y domingos, de 1 a 5 p. m.
Museo Etnográfico. — Viamonte 430. — Abierto al público los martes y viernes de 1.30 a 4.30 p. m.
Biblioteca Nacional. — Méjico 564. Abierta todos los días, menos los de fiesta, de 12 a 5 p. m. y de 8 a 11 p. m.
Biblioteca Popular del Municipio. — Corrientes 1615. Abierta los días hábiles de 1 a 6 p. m. y de 9 a 11 p. m.
Biblioteca de la Facultad de Derecho y Ciencias Sociales. — Moreno 330. — Abierta todos los días hábiles, de 8 a 11.30 a. m. y de 3 a 6.30 y de 8 a 11 p. m.
Biblioteca de Policía. — Moreno esquina Cevallos. — Abierta los días hábiles, de 12 a 6 p. m. y de 8 a 10 p. m.
Biblioteca del Colegio de Abogados. — En el Palacio de Justicia. — Abierta los días hábiles de 12 m. a 5 p. m.
Jardín Zoológico. — Las Heras esquina Avenida Sarmiento (Plaza Italia). Abierto todos los días, de 7 a. m. a 5 p. m.
Jardín Botánico. — Santa Fe 3951. (Plaza Italia). Abierto todos los días, de 7 a. m. a 5 p. m.

ESPECTACULOS

Teatro Colón. — Cerrito y Viamonte. — (Opera). Esta noche: "Sansón y Dalila".
Odeón. — Compañía española de María Guerrero-Fernando Díaz de Mendoza. — "El último pecado".
Coliseo. — Compañía italiana de operetas Scognamiglio-Caramba. Próximamente rentrée, con el estreno de la opereta en tres actos: "Madame de Thebes".
Opera. — Compañía argentina — Esta noche: "Los abuelitos"; "El ridículo trágico".
Politeama Argentino. — Compañía italiana de operetas de Ettore Vitale. — Próximamente, debut.
San Martín. — Esmeralda. — (Comedia española). Esta noche: "De rodillas a tus pies"; "¡Que viene mi marido!". Estreno de tonadillas y couplets por Lola Membrives.
Argentino. — B. Mitre 1448. — (Comedia nacional). Esta noche: "Cartas viejas"; "Diógenes".
Nacional. — Corrientes 960. — (Sainetes y revistas nacionales). Esta noche: "Cuentos cortos"; "A falta de pan"; "La dactilógrafa".
Apolo. — Corrientes 1386. — (Comedias nacionales). Esta noche: "El doctor Jiménez"; "El pariente político".
Comedia. — C. Pellegrini 248. — (Zarzuela española). Esta noche: "El monigotillo"; "El ascensor"; "Pepa la Pelotari".
Buenos Aires. — Cangallo 1053. — (Comedias y sainetes nacionales). Esta noche: "Los dientes del perro"; "Cuidado con los ladrones"; "Los dientes del perro".
Marconi. — Rivadavia 2330. — (Opereta española). Esta noche: "La niña de los besos"; "La princesa loca".
Liceo. — Rivadavia y Paraná. — (Dramas y comedias nacionales). Esta noche: "Objetos perdidos"; "La mujer de Ulises".
Victoria. — Victoria 1298. — (Drama y comedia española). Esta noche: "Pinfola".
Avenida. — Avenida de Mayo 1222. — (Zarzuela española). Esta noche: "Lysistrata"; "La sirena del amor"; "La verbena de la paloma".
Teatro Esmeralda. — (Esmeralda 443). — Cine alternado con números de variedades. La compañía Arellano-Tesada representará las obras de su repertorio.
Select. — Suipacha 482. — (Cinematógrafo).
Empire. — Corrientes 699. — (Cinematógrafo).
Florida. — (Galería Guemes). — (Cinematógrafo y variedades).
Palace Theatre. — Corrientes 757. — (Cinematógrafo y variedades).

CONFERENCIA

Hoy a las 9 p. m., en la escuela Presidente Roca, Libertad 581, conferencia del señor Jorge Guasch Leguizamón, sobre: "El teatro clásico español".

TEATRO LABARDEN

Mañana, a las 2 y 30, función en el salón Mariano Moreno, Santiago del Estero 1243.

PARTIDOS DE FOOTBALL PARA MAÑANA

Racing v. Estudiantil Porteño, en Avellaneda; Estudiantes v. River Plate, en Palermo; Columbian v. Huracán, en Vélez Sársfield esq. Iriarte; Boca Juniors v. Independiente, en la Boca; Platense v. San Lorenzo, en Núñez; Porteño v. San Isidro, en Golf; Defensores de Belgrano v. F. C. Oeste, en Núñez.

Las audiencias de ayer

Representantes de España, Inglaterra y Francia

LAS COSECHAS--SU COLOCACION

El presidente de la república recibió en audiencia ayer a los representantes de España, Inglaterra y Francia.

El embajador español, señor Soler y Guardiola, después de saludar al doctor Yrigoyen, interesó su atención con referencia al reconocimiento de los títulos universitarios españoles y de la legislación y aplicación sobre accidentes del trabajo, por lo que atañe a los obreros españoles. El presidente le prometió ocuparse del asunto.

El ministro inglés, Mr. Tower, manifestó al doctor Yrigoyen que iba a saludarle en nombre de su gobierno y cumpliendo instrucciones expresas, a manifestarle su reconocimiento, por la forma en que el presidente, sacrificando sus vacaciones, había atendido al embajador inglés, míster Bunsen, reconocimiento que hacía extensivos al gobierno y pueblo argentinos, por las atenciones que se le dispensaron con motivo de su alta misión.

El doctor Yrigoyen manifestó a Mr. Tower la complacencia con que su gobierno y el pueblo habían recibido la visita de Mr. Bunsen, como una nueva prueba de la cordial y vieja tradición que une a la Argentina con Inglaterra, y refiriéndose al embajador, le hizo presente las simpáticas impresiones que había dejado en todos los que tuvieron ocasión de tratarlo.

En el curso de la conversación, Mr. Tower dijo al presidente que el viaje de Mr. Gibson a Inglaterra respondía a la necesidad de ponerse al habla con la comisión financiera, a fin de determinar las cantidades de trigo y de maíz de la actual cosecha que aún debían comprarse, como asimismo, determinar lo relativo a las compras de la próxima cosecha.

Esta es, sin duda, una buena noticia para nuestros agricultores, y el gobierno, acuerda como es de suponerse, preferente atención al asunto.

El señor Jullemier, hasta ahora representante de Francia en la Argentina, también visitó al doctor Yrigoyen con el objeto de despedirse, pues, como es sabido, regresa a su país, siendo aquí reemplazado.

El señor Jullemier, expresó al presidente, con cuánto pesar abandonaba un país al que se había vinculado tanto y en donde había recibido constantemente toda clase de consideraciones. El presidente al desearle un feliz viaje, retribuyóle sus manifestaciones, lamentando su retiro de la representación, que con tanta inteligencia y tino había desempe- [illegible]

Irregularidades en el transporte de leña

Nota de ministro de Obras Públicas

La escasez y carestía actual de combustible, y por lo tanto de la leña, han tenido por consecuencia que este último artículo haya comenzado a ser objeto de especulaciones poco escrupulosas por parte de los contratistas de determinadas compañías, siendo lo más grave que en esos negocios irregulares se explotan las facilidades prestadas para el tráfico de leña por el ministerio de obras públicas.

El departamento mencionado ha pasado con tal motivo una nota a la intendencia en que advierte las irregularidades en cuestión y cita algunos casos concretos, entre ellos el siguiente. De un tren de veinte vagones suministrados al señor Víctor Oliveros para cargar leña en el desvío del kilómetro 698, ramal a Campo Gallo, consignadas a la Compañía Alemana de Electricidad, se cargaron cinco vagones en la lancha "Presidente Yrigoyen" con destino a Montevideo y otros siete fueron cargados con destino a los señores Delfino Hnos. en el puerto de Santa Fe.

En la nota se advierte a la municipalidad para que obligue a dicha compañía a impedir que sus contratistas se valgan de su nombre para efectuar negocios irregulares de esa especie.

También se ha comprobado que un lote de vagones pedidos por la Compañía de Gas, para trasladar leña a esta capital fueron desviados a Quilmes, incurriéndose por lo tanto, en el mismo censurable abuso.

Contrasta, esta actitud, con la situación en que se hallan las compañías mencionadas y no se explica bien como, hallándose a punto de suspender los servicios, por falta de combustible, sus contratistas desvían las cargas de leña con fines especulativos.

Independencia de Colombia

Su 108º aniversario

Celebra hoy la República de Colombia la más grande y gloriosa de sus fiestas nacionales. Ciento ocho años hace, el pueblo de Santa Fe de Bogotá, capital del antiguo virreinato de la Nueva Granada, levantó la bandera de rebelión contra el poderío español. Aquel acto inició la lucha cruenta y terrible que concluyó en la batalla de Boyacá con la victoria de los patriotas.

La guerra de independencia en Colombia tiene de la tragedia y de la leyenda. En ella brillaron sabios como Caldas y patricios como García Rovira y Rodríguez Torices; estadistas como Camilo Torres, hombre de carácter de acero y de palabra de oro; publicistas como Antonio Nariño, grande en la desgracia y en la buena fortuna; héroes, como Girardot y Ricaurte, cuyas hazañas asombran a la historia y de los cuales no puede hablarse sino en versos vibrantes y rotundos. En esa lucha formidable, se destaca con caracteres únicos el genio poliédrico e inmortal de Simón Bolívar.

Concluida aquella guerra sangrienta, en la que cada día se señaló por un combate, inició la república colombiana una vida llena de vicisitudes y de duras pruebas. Al cabo de muchas décadas de luchas internas, la paz imperó en aquella tierra privilegiada. De esto hace ya quince años. Estos tres lustros han visto el comienzo en Colombia de una hermosa era de progreso. La industria, la agricultura y el comercio se han desarrollado en forma realmente sorprendente. El hecho es en verdad asombroso tratándose de Colombia, tierra de poetas y de pensadores.

En este día, para él de gloria, nos complacemos en saludar al noble pueblo colombiano, al cual nos une una vieja y cordial amistad, nunca empañada por la más leve sombra.

Por hallarse ausente el ministro de Colombia, doctor Roberto Ancízar, y encontrándose acéfalo el consulado, no se realizarán hoy actos oficiales.

Los residentes colombianos en esta capital, se reunirán esta noche en el París Hotel para festejar, con un banquete, la fecha de hoy.

En homenaje a Colombia se efectuará esta tarde una fiesta y lunch en el comité de residentes sudamericanos.

Presupuesto de 1919

Las rebajas en el ministerio del interior

Conforme informamos en nuestra edición de ayer, el ministro del interior remitió al de hacienda el anteproyecto del presupuesto de su departamento para 1919.

En el mismo se hace una rebaja de 250.000 pesos moneda nacional sobre el del año actual, cantidad que corresponde a lo asignado para la campaña contra el paludismo.

Débese esta disminución en los gastos a que alcanzará para el año próximo el stock de quinina existente.

Las intervenciones en Córdoba y Mendoza

Los informes de los interventores

Por el ministerio del interior sera en breve dado a publicidad el informe elevado a dicho departamento por el ex interventor en Córdoba, doctor Frías.

También será impreso, dentro de pocos días, el informe del ex interventor en Mendoza, doctor Loza, quien lo entregó al doctor Gómez días pasados.

A propósito de los datos contenidos en el mismo, el doctor Loza conferenció largamente con el ministro ayer por la tarde.

Con el gobernador de Mendoza

MANIFESTACIONES DEL Dr. LENCINAS

Desarrollo de los ferrocarriles en aquella provincia

SOLIDA Y PROGRESISTA LABOR DE GOBIERNO

[illegible] gobernador de Mendoza doctor José Néstor Lencinas, ha sido objeto de continuas demostraciones de aprecio, por parte de sus numerosos amigos y de conocidos caballeros que deseaban testimoniarle su aplauso, por la sólida y honesta labor administrativa que tan eficazmente ha desarrollado, en los pocos meses que hace, dirige los destinos de la industriosa y fertil provincia andina.

Hemos tenido ocasión de conversar con el distinguido viajero y con su llaneza peculiar, con su tradicional amabilidad, pero con verdadero entusiasmo, el gobernador de Mendoza, nos habló de la obra de depuración y reconstrucción que están realizando él y sus colaboradores, para volver a la normalidad la administración de aquella provincia, desquiciada por los gobiernos anteriores.

—¿El asunto de la Cooperativa, doctor?

—Es una de las medidas de mi administración de la que estoy más satisfecho: la oportuna intervención del gobierno provincial, salvó de una segura bancarrota a aquella institución, y ahora, se halla asegurado su funcionamiento regular. La opinión toda de Mendoza, y en particular los industriales y los viñateros, han aplaudido sin reservas aquella medida y entre ellos ha renacido en absoluto la confianza.

Variando el rumbo de la conversación, nos señaló el doctor Lencinas el interés con que mira los problemas que se refieren a la clase obrera. Confirma mi afirmación — agregó el mandatario mendecino — el decreto que hemos dictado recientemente, fijando el salario mínimo de 2.50 pesos diarios y la jornada máxima de 8 horas, para los obreros dependientes de la administración provincial.

Por otra parte — prosiguió el doctor Lencinas — también nos preocupamos de ofrecer al pobre, esparcimientos que antes estaban reservados a los ricos. Precisamente, pocos días antes de emprender mi viaje, hemos inaugurado el trencito al cerro, que permite llegar hasta ese magnífico paseo, por la módica suma de 10 centavos, mientras que antes costaba 6 pesos ir en coche o automóvil.

—¿El motivo de su viaje?

—La cuestión de los ferrocarriles en mi provincia: es esto, para aquel estado una cuestión tan fundamental, que a resolverla de una vez por todas he de dedicar mis mejores y más grandes esfuerzos. De ese asunto hablaré extensamente con el doctor Yrigoyen y con el ministro de obras públicas. También pienso solicitar la opinión del presidente, sobre otros proyectos de importancia, pero sobre ellos no quiero ni debo adelantar nada, hasta que haya conversado con el primer magistrado.

—¿La vida económica de Mendoza se desenvuelve normalmente?

—Aunque no podemos sustraernos a la situación universal, hemos conseguido normalizar la marcha administrativa de aquella provincia. Le aseguro que Mendoza, posee medios propios sobrados para desenvolverse con toda regularidad, pero ha sido tan ineptamente adminstrada que el desquicio era absoluto. Nosotros, no sólo aspiramos a volverla al equilibrio, sino que queremos hacer obra, y obra firme y duradera. Lo hemos demostrado con hechos, y con hechos seguiremos demostrándolo.

—¿La situación política?

—Creo inútil advertirle que desde que me hice cargo de la gobernación mi prescindencia en política es absoluta. Pero desde luego, cabe afirmar, que el radicalismo mendocino, está unido y fuerte y que su actitud es sencillamente ejemplar.

Había terminado nuestra misión, y nos despedimos del doctor Lencinas, a quien esperaban numerosas personas. El gobernador de Mendoza, partirá dentro de breves días para el Paraguay, donde pasará una corta temporada en compañía de su familia, para reponer su salud y para tomar un merecido descanso, no sólo de estos proficuos meses de gobierno, sino de muchos años de luchas y sinsabores.

El ferrocarril a Meridiano V.

EL ASUNTO DE LOS VAGONES

"El Día", autorizado órgano de publicidad, de la ciudad de La Plata, trae los siguientes comentarios, respecto al asunto del arrendamiento de vagones del ferrocarril a Meridiano V y al decreto dictado por el ministerio de obras públicas de la provincia.

Esos comentarios por venir de parte insospechable, agregan mayor valor a las consideraciones que hemos hecho, con referencia al zarandeado arrendamiento.

Dice "El Día":

La impresión general que ha causado en todos los círculos los decretos del P. E., en virtud de los cuales se suspende por diez días en el ejercicio de sus funciones al sub contador general señor Aran, se exonera a los señores Claps y Marannichi y se mandan pasar las actuaciones producidas a la fiscalía de estado, para que deduzca las acciones criminales que crea del caso, por haberse cometido, "prima facie", un delito que debe ser castigado, ha sido de asombro, toda vez que del propio contexto de los decretos de referencia, ni surge toda sospecha necesaria de procedimientos irregulares por parte del extinguido gobierno de la intervención nacional, ni de que se haya cometido un delito que deba ser severamente castigado.

Del propio contexto de esos decretos, como decimos, y de las aclaraciones que se han hecho por parte de la prensa en general, se desprende, por el contrario, que bajo la ejida del gobierno actual, se ha efectuado la entrega que en el hecho importa una ratificación de un contrato celebrado "ad referendum", es decir, en el aire.

La impresión, como decíamos, se manifiesta casi unánime en censurar la conducta precipitada del P. E., que vendría a confirmar la presunción del primer momento, de que se trata de un acto más bien político que de escrupulosa administración y en ese sentido se expresan bien categóricamente los diarios.

Y más adelante agrega:

Hemos tenido oportunidad de conversar con un conocido político sobre el extraordinario caso del arrendamiento de vagones del ferrocarril a Meridiano V. Nos manifestó, antes de entrar a la esencia del asunto, que los actos realizados por el gobierno de la provincia, que son del dominio público, no respondían a propósito ejemplarizador alguno, toda vez que si así fuera, lo lógico, lo natural y lo partidista, hubiera sido determinar investigaciones sobre la obra del pasado, donde a buen seguro habría encontrado ocasión de lucirse. No; lo que se ha buscado es producir un acto teatral, para restar méritos a la obra del ex interventor nacional doctor Cantilo, cuya personalidad parece molestar a los hombres del nuevo gobierno. A este objeto, se han analizado todos los actos realizados por la intervención nacional, creyéndose, por un instante, que se [illegible] referente al arrendamiento de vagones del ferrocarril a Meridiano V.

Con este asunto y otros de menor cuantía, como el que se refiere a las concesiones de tierras fiscales a título precario, se entiende, en las esferas del gobierno, que se logrará echar por los suelos la justa y buena fama que merecería de parte del pueblo de la provincia, la gestión de la intervención nacional, cuando, en realidad, lo que se logra con ellos, es ponderarla cada día más, si se tiene en cuenta que importar acumular error tras error.

Llegada de combustible

Procedente de Comodoro Rivadavia, con un cargamento completo de petróleo, ha llegado esta mañana a Buenos Aires el buque-tanque "Aristóbulo del Valle".

A su bordo ha venido el administrador de aquellos yacimientos, capitán de fragata Felipe Fliess, que esta mañana se presentó en el ministerio de marina.

LAS OPERACIONES CON AVENA

Importantes ventas

Hoy ha sido un día excepcional para las operaciones con avena en la Bolsa de Cereales.

Las transacciones, que fueron muy importantes y numerosas, sumaron alrededor de 50.000 toneladas, y la cotización de $ 7 m|n.

La avena adquirida es para exportar, y el precio pagado puesto en dársena, en Bahía Blanca y en el dock de La Plata.

El vapor "Goeiland"

DESTINO DE SU CARGAMENTO

Como es del dominio público, el vapor holandés "Goeiland", en viaje de Amsterdam a nuestro puerto, fué detenido en Nueva York y requisado por el gobierno de los Estados Unidos.

El "Goeiland" conducía un cargamento de mercaderías generales destinado a Buenos Aires. Después de algunas gestiones, esas mercancías fueron trasladadas a bordo de los buques "Texas", danés, y "Carlsholm", sueco, que probablemente entrarán hoy en nuestro puerto.

El bandolerismo en Santa Cruz

INFORME DEL GOBERNADOR

Esta mañana se recibió en el ministerio del interior un telegrama del gobernador de Santa Cruz, señor Germán Vidal, ampliando las noticias recibidas hasta la fecha sobre la aparición en aquel territorio de una partida de bandoleros, procedente de Chile.

Dice el gobernador que, desalojados de Chile Chico, donde se habían establecido, sostuvieron un tiroteo con fuerzas de carabineros de la policía chilena, del que resultaron cuatro carabineros muertos y diez prisioneros. Los bandidos tuvieron también algunos muertos.

El teniente de carabineros que facilitó los anteriores informes, dice que los desalojados son trescientos, armados con carabinas Winchester e instruídos militarmente por un tal Foch, ex poblador de Río Ventura.

Actúa de jefe de la banda un chileno apellidado Silva, ex comerciante de Lago Blanco (Chubut), el que se firma, general de los pobladores de Chile Austral.

El teniente de carabineros pasó a territorio argentino con los hombres que le quedaron vestidos de paisano y sin armas, alojándose en la estación Asunción de Larrañaga, en Lago Buenos Aires, creyéndose que habrán sido asaltados ya por los bandoleros.

Da cuenta el gobernador del ataque dirigido contra el juez de paz de Lago Buenos Aires, en ocasión de ir en automóvil con tres personas más en dirección a Las Heras. Asaltados por los bandoleros que capitaneaba Segundo Quesada, en Cañada Molina, uno de los acompañantes del juez fué herido de un balazo, y habiéndose aquellos aproximado al automóvil pidieron disculpas al juez, explicando el ataque por haber creído que en el auto iba el teniente Miguel, jefe de los carabineros.

Según las referencias obtenidas, la mayoría de los pobladores que componen la banda son individuos de malos antecedentes, habiendo entre ellos prófugos y evadidos de las cárceles chilenas y argentinas.

El gobernador termina solicitando el pronto envío de fuerzas de caballería para capturar a los bandidos.

En el Asilo de Huérfanos

JURA DE LA BANDERA DEL BATALLON MAIPU

En el local del Asilo de Huérfanos tuvo lugar esta tarde el festival organizado en ocasión de jurar la bandera los huérfanos que componen el batallón Maipú.

El acto que fué presidido por la señora María Unzué de Alvear, presidenta de la sociedad de beneficencia de la capital, resultó tan sencillo como elocuente, siendo presenciado por numerosa y selecta concurrencia, que elogió la disciplina y la perfección alcanzada por los asilados.

Después que las escuadras del batallón Maipú hubieron cantado el himno nacional, el vicario general del ejército, monseñor Juan C. Isella, pronunció una patriótica alocución, enalteciendo el concepto de la religión y de la patria y cantando en elocuentes párrafos un himno a la bandera, tantas veces gloriosa.

Inmediatamente, el coronel Vázquez, tomó el juramento de práctica y después desfilaron ante la bandera los oficiales, suboficiales y soldados que forman el pabellón Batallón.

Luego de un breve descanso, en el salón-teatro se desarrolló un interesante programa, pronunciando un hermoso discurso el niño M. Rivas.

Algunos asilados interpretaron con corrección y acierto un feliz arreglo de la zarzuela "La marcha de Cádiz".

Al terminar el simpático acto, los directores del establecimiento recibieron efusivas felicitaciones de parte de la concurrencia.

La inspección municipal de moralidad

NOTA DEL Dr. LEYS

Respondiendo a una nota elevada a la intendencia por el presidente de la Liga Social Argentina solicitando el mantenimiento de la sección moralidad de la inspección municipal, el secretario de hacienda, doctor Hipólito Leys, ha dirigido a dicha institución la siguiente nota:

"Señor presidente:

Al contestar su atenta nota fechada el 18 del corriente, tengo el agrado de comunicar a usted que esta intendencia ha tenido muy en cuenta las necesidades del servicio que le está encomendado al personal de inspección, como así también la ordenanza de presupuesto que rige para el corriente año.

Las alarmas a que alude en la misma, no tiene razón de ser, pues cúmpleme manifestarle que esta intendencia ha procedido y procederá sin contemplaciones en todo caso de infracción sobre moralidad, restándome agregar que la campaña se intensificará, participando en ella todo el personal de la inspección general, para el cual reivindico el lugar que le corresponde, como para el correspondiente de la dirección sanitaria que también ha cooperado en las campañas de moralidad a que se hace referencia.

Saludo a Vd. con toda consideración. — (Firmado): Hipólito Leys".

Las comunicaciones telegráficas

Según informes facilitados por la dirección de correos y telégrafos, las líneas internas del telégrafo de la nación funcionan con regularidad, a excepción de las que comunican con el sur de Rawson, por las cuales debido a algunas fallas, se efectúa el servicio con carácter condicional.

En cuanto a las internacionales funcionan regularmente.

Aduana de la Capital

Encontrándose algo indispuesto el administrador general de la aduana, don Antonio Lozano, se retiró de su despacho, después de haber atendido los asuntos de más interés de dicha repartición.

Intervención a Salta

LA CONVOCATORIA A ELECCIONES

SALTA, julio 20 — Se hizo cargo del juzgado del crimen, el doctor Enrique Udaquiola Vidal.

—Ha sido nombrado oficial mayor de la intervención el doctor Carlos E. Llambí.

—Se encuentra en ésta el industrial norteamericano Mr. J. Roussell, quien ha venido con el objeto de establecer una fábrica de tejidos con materias primas de la provincia.

—Para ésta, los doctores Roberto Bunge y Miguel Padilla.

SALTA, julio 20 — Comentando el decreto de convocatoria a elecciones dice el diario provincialista "Nueva Epoca":

Ha sorprendido gratamente el decreto del interventor nacional, doctor Jiménez Zapiola, expedido ayer a última hora, señalando el día 15 de septiembre próximo para que tengan lugar las elecciones de electores de gobernador y de diputados y senadores que han de componer la legislatura de la provincia.

Aunque no esperada, esta resolución viene a consultar positivamente los intereses de los partidos en lucha, y con ellos, los de la provincia toda, sujeta a la anormalidad de un estado de cosas que escapa a su régimen institucional codificado y soberano. Por otra parte, es una prueba concluyente de la diligencia y de la austeridad con que el señor interventor se propone cumplir su delicada misión, devolviendo cuanto antes a Salta el juego propio y regular de su vida autonómica. Lo mismo no ha podido decirse, desgraciadamente, de otras intervenciones — las de Co-

La guerra mundial

La situación en el frente occidental

Exito de las tropas inglesas

(DE NUESTROS CORRESPONSALES Y DE LA AGENCIA HAVAS)

Parte del mariscal Haig

LONDRES, julio 19 — He aquí el parte oficial del mariscal sir Douglas Haig, sobre el resultado de las operaciones realizadas ayer:

En el sector de Meteren nuestra línea ha sido adelantada sobre un frente de cuatro mil yardas. Mantenemos Maften Lewatou.

La resistencia del enemigo fué considerable en el extremo izquierdo de nuestra línea de ataque, pero en otros puntos nuestros objetivos han sido rápidamente alcanzados, logrando tomar a 436 prisioneros.

Durante la noche efectuamos, en las vecindades de Beau-Monthamel un golpe de mano que obtuvo felices resultados, proporcionando esta operación un cierto número de prisioneros y una ametralladora.

Al sur de Hebuterne adelantamos nuestra línea sobre un frente de una milla, después de un vivo combate.

La artillería enemiga se mostró activa en las cercanías de St. Venant e Ipres.

Aeroplano alemán en Kent

LONDRES, julio 20 — Una comunicación oficial anuncia que un aeroplano enemigo franqueó a una gran altura la costa de Kent, a las 9.25 de la mañana. Inmediatamente abrimos nuestros fuegos contra el aparato enemigo, el que tomó rumbo inmediatamente en dirección al mar.

Fallecimiento del hijo de Roosevelt

NUEVA YORK, julio 20 — Se anuncia que unos aviadores alemanes dejaron caer un papel confirmando la muerte del hijo del ex presidente de los Estados Unidos, mister Quintín Roosevelt.

Prisioneros repatriados

ROMA, julio 20. — Llegaron a esta capital los quinientos prisioneros italianos recientemente repatriados de Austria.

El cólera en Ukrania

LONDRES, julio 20 — Un radiotelegrama de Estocolmo confirma que Alemania cerró sus fronteras con las provincias del Báltico y las de Ukrania, debido al peligro de que el cólera se propague.

Reunión de ministros aliados

LONDRES, julio 20 — Mr. Hoover, ministro de abastecimientos norteamericanos, llegó a esta capital para asistir a la conferencia de los ministros de abastos de Inglaterra, Francia e Italia.

Mr. Hoover declaró que la situación alimenticia de los aliados es muy satisfactoria.

Los mecánicos en Inglaterra
Su contratación

LONDRES, julio 20. — Debido a la relativa escasez de mecánicos especialistas y la necesidad de repartirlos entre las fábricas de municiones de acuerdo con las necesidades de la defensa nacional, el gobierno decidió recientemente restringir a cada fábrica la facultad de contratarlos en número mayor a los estrictamente necesarios.

Los mecánicos, especialmente los de la región de Coventry, consideran que esta decisión ataca sus derechos y amenazan con declararse en huelga.

LONDRES, julio 20. — Una nota del ministerio de municiones recuerda la situación privilegiada en que se hallan los mecánicos desde el punto de vista militar e insiste sobre la extrema gravedad que tendría la huelga en las circunstancias actuales y explica la necesidad de reglamentar el contrato de mecánicos.

El "Daily Graphic" invita al gobierno a tratar la amenaza de huelga con extrema severidad por cuanto se trataría de un movimiento antipatriótico y asegura que toda la nación apoyará al gabinete.

LONDRES, julio 20 — El "Daily Telegraph" dice que ceder ante la amenaza de huelga de los mecánicos sería una solución fatal. La opinión pública apoyará al gobierno en caso de que sea necesario adoptar medidas enérgicas.

LONDRES, julio 20 — Después de una conferencia con el ministro de municiones, el cual les mostró que la última decisión afectaba solamente a un centenar de fábricas sobre 32.000 que hay establecidas, el comité ejecutivo del sindicato de mecánicos invitó a sus afiliados a continuar trabajando.

rientes y Tucumán, por ejemplo, — al parecer subordinadas a un determinado cálculo de interés partidista con menosprecio de la ley, de la moral y en último término de las sensaciones de la opinión pública. Funcionario probo, caballeresco, austero a carta cabal, el doctor Zapiola demuestra también de manera irrecusable, que si aceptó el cargo que entre nosotros desempeña, lo fué sin compromisos subalternos y con absoluta independencia de procedimiento basado este en el estudio sobre el terreno del caso político institucional de la provincia.

El pueblo salteño puede congratularse ante el decreto de convocatoria a elecciones para la fecha indicada. Cabe, asimismo, que abrigue la certeza — de la cual participamos nosotros por entero ya que hasta ahora no tenemos derecho a desconfianza alguna — de que el doctor Jiménez Zapiola llevará hasta el fin la norma de conducta correctísima que desde su llegada se trazara".

LAS HUELGAS

ESTADO DE LOS CONFLICTOS

SIN NOVEDADES

No se ha producido novedad alguna dentro de los conflictos obreros que vienen desarrollándose. La actitud de la Federación Obrera Regional Argentina negando su cooperación a la huelga ha restado importancia al movimiento. Y aún cuando entre los quintistas háncense muy optimistas cálculos acerca de las proporciones del conflicto, no se sienten todavía los efectos del paro decretado por esa asociación de trabajadores.

Entretanto, he aquí lo ocurrido durante las últimas 24 horas:

Huelga quintista—

En la reunión que celebrara ayer tarde el comité huelguista del V congreso, se estudió el estado del movimiento y las diversas condiciones en que se desarrolla.

Tomóse, asimismo, conocimiento de la actitud de la Federación Obrera Regional Argentina, cuya negativa a solidarizarse con los trabajadores que han decretado el paro, fué largamente comentada.

Después de una serie de deliberaciones se levantó la sesión, acordándose llevar a cabo una amplia propaganda para intensificar el conflicto.

Federación Profesional Argentina—

Conforme lo acordado, se realizó anoche la asamblea de la Federación Profesional Argentina en el local de la calle Suipacha 252.

Estudiados los diferentes aspectos de las huelgas que se efectúan, se resolvió nombrar varias comisiones para que intervengan amistosamente, en sentido de buscar una solución a dichos conflictos.

Propietarios de carros—

En el local de la calle Venezuela 1749, se efectuará esta noche la reunión a que han sido convocados los miembros de la Asociación Propietarios de Carros.

En esta reunión se cambiarán ideas acerca del modo de normalizar la situación creada por los conductores de vehículos.

Obreros panaderos—

La sociedad de resistencia Obreros Panaderos de Buenos Aires, celebró a la 1 de la tarde una reunión en Rodríguez Peña 344.

Se trató de la situación del actual movimiento huelguista, quedando pendiente la discusión de algunos asuntos relacionados con este punto para la sesión que debe realizarse esta noche, a las 8.30, en el local de la calle California 1054.

En las empresas de alumbrado—

No ha variado en nada la situación de las empresas de alumbrado en lo que se refiere al combustible.

La Compañía Transatlántica Alemana apenas tiene el combustible para las necesidades del día.

En cuanto a la Primitiva de Gas, esta mañana solo tenía en existencia un saldo de 940 toneladas de aceite. Como le es necesario para la elaboración del gas, mezclar este combustible con leña, carbón u otro producto similar, la elaboración de hoy depende del combustible que pueda conseguir.

Hoy quemarán residuos de cereales y algo de leña que tratan de conseguir.

El gas en existencia en los gasómetros era apenas de 60.000 metros cúbicos.

El combustible—

La intendencia municipal ha enviado hoy una nota a la compañía Primitiva de Gas, en la que le hace saber que por gestiones que ella ha realizado ante el gobierno nacional, podrá contar esa compañía con 100 toneladas diarias de petróleo, salvo el caso de dificultades que puedan sobrevenir.

En la misma nota, la intendencia estimula a la compañía, para que trate también con sus propios medios de conseguir el combustible.

FERROCARRILES

F. C. C. Argentino—

Habiendo solicitado autorización esta compañía para suprimir la corrida de los trenes números 5 y 6 que hacen el servicio entre Buenos Aires y Tucumán, dos veces en la semana, ida y vuelta, la dirección del ramo ha dictado resolución concediendo la autorización pedida pero haciendo presente a la empresa que cuando dicha repartición lo juzgue conveniente deberá reponer dichos trenes a la primera indicación que se le haga al respecto, como también remitir los ejemplares de práctica del aviso al público que colocará en sus estaciones.

F. C. del Sud—

Esta empresa había propuesto al ministerio de obras públicas la aplicación de una nueva tarifa para el transporte de cajones de kerosene entre Bahía Blanca y Buenos Aires al precio de $ 12.50 m|n. por cada 1000 kilos, la que sería acordada a los cargadores que despachen trenes completos, ocupando la carga máxima de los vagones con mínimo de 50.000 cajones, pero la dirección de ferrocarriles a quien incumbe el estudio de estas cuestiones acaba de dictar resolución no haciendo lugar a lo solicitado por la empresa por no presentar la tarifa especial propuesta, un beneficio que pueda hacerse extensivo a los cargadores en general.

La resolución se fundamenta en que al fijarse que la concesión ha de ser otorgada siempre que el mínimo de carga a transportarse, sea para cada cargador la elevada cantidad que se ha especificado, se ve el propósito de excluir de esta tarifa a numerosos cargadores que no alcanzan a cubrir el mínimo, quedando así colocados en situación desventajosa.

Que por tal circunstancia y teniendo en cuenta lo determinado por el artículo 49 del reglamento general de ferrocarriles que impone el principio de equidad a que deben ajustarse las franquicias de esta naturaleza a otorgarse, hácese indispensable fijar un mínimo que esté más en armonía con las exigencias generales.

F. C. Pacífico—

Se aprobó el plano G-52|322-G y memoria presentado por esta compañía, relativos a la modificación de desvíos que proyecta efectuar en la estación Alianza, división Buenos Aires, a fin de facilitar las maniobras de locomotoras.

F. C. C. Córdoba—

Por la dirección del ramo se ha fijado un plazo de 15 días a esta empresa para que presente a la aprobación los documentos relativos a la ejecución de las obras de desagüe entre los kilómetros 867 y 875 de su línea principal, bajo apercibimiento de que si no lo hace le serán aplicadas las penas que para estos casos prescribe la ley general de ferrocarriles.

—A esta misma empresa se ha concedido autorización para suprimir el recorrido entre Quilino y Recreo de los trenes números 15 y 16, es decir, volver a colocarlos en las condiciones en que se presentaban en los horarios anteriores, o sea limitar su corrida a la sección de Alta Córdoba a Quilino.

Ferrocarriles del Estado—

El ministerio de obras públicas aprobó el plano 6702 presentado por estos ferrocarriles, de acuerdo con los cuales y a pedido y por cuenta de la "Leach's Argentine States Ltd." proyecta construir una alcantarilla en el kilómetro 1228-30 y un sifón doble en el kilómetro 1229-062 de la línea a Bolivia.

Escalafón del magisterio

BASES FUNDAMENTALES

Dos proyectos de escalafón tiene actualmente a estudio el consejo nacional de educación, y es posible, en breve plazo, se tome una resolución al respecto, incluyendo la nueva distribución de sueldos en el presupuesto para el año próximo.

Por otra parte, ello no ofrece mayores dificultades, pues es fácil adoptar el escalafón en forma de no aumentar, absolutamente, las partidas que el presupuesto vigente establece para los sueldos del magisterio.

Cuando el ex inspector general, señor Reyes M. Salinas, presentó el primer proyecto de escalafón, lo hizo sobre la base del estudio de las condiciones de años de servicios de todos los maestros que actúan en las escuelas de la capital, y aumentando progresivamente los sueldos, los gastos equivalían a las sumas que asignaba el presupuesto.

Ahora bien; para dictar un escalafón del magisterio, estableciendo requisitos indispensables para el ascenso, no deben considerarse sino aquellos que correspondan al ejercicio de la profesión.

Para ser ascendido a inspector técnico, por ejemplo, el consejo debe elegir entre los mejores directores de la capital, y para ser nombrado director, la selección debe efectuarse ante los que se hayan distinguido como vicedirectores. Procediendo en otra forma, puede ocurrir —y hay señalados casos en el magisterio—que intelectualidades descollantes en otro sentido, ocupan cargos para los que no poseen ni la labor, ni la suficiencia, ni la experimentación indispensables.

No debe, entonces, exigirse más condiciones que el título, los años de servicios y el concepto profesional. Otras actuaciones, si existen, habrán producido sus beneficios inmediatos, materiales o de progreso individual, pero no pueden contribuir a mejorar una situación profesional; extraña, por lo menos indirectamente, a la función del magisterio.

No es el mejor maestro el que escribe textos, dicta conferencias o hace publicaciones: en la tarea del magisterio se distingue el laborioso, el contraído, el que obtiene mejores resultados en la enseñanza, con una labor proficua, intelectual y de acción. Y la carrera exige tal consagración para un relativo cumplimiento del deber, que difícilmente deja tiempo a otras finalidades.

Por ello conceptuamos como bases fundamentales para el ascenso el título, los años de servicio y el concepto profesional; para el aumento de sueldos, en el mismo cargo, bastan las dos primeras condiciones.

Explotación de leña

El lunes a primera hora serán enviadas al ministerio de agricultura, por la dirección general de agricultura y defensa agrícola, las propuestas presentadas en la licitación de leña en los bosques fiscales del Chaco y Formosa, que tuvo lugar en esta semana en el despacho del subsecretario de esta repartición.

Las propuestas, que alcanzan al número de 36, y aceptadas por el ministerio, serán enviadas por esta repartición a la contaduría general de la nación, y de allí pasarán al ministerio de obras públicas para que tome en cuenta los ofrecimientos hechos al gobierno para la adquisición de combustible.

EN EL DOMINIO DEL CANADÁ

Exportaciones prohibidas

El consulado general de la república de Ottawa, Canadá, comunica al ministerio de relaciones exteriores que el gobierno federal del dominio ha prohibido la exportación a todo destino de los siguientes artículos:

Llantas de motocicletas y de otros vehículos y toda clase de llantas que contengan goma. Cenizas de soda o carbonato de soda. Platino, oro acuñado, en barras y en lingotes, salvo en los casos en que se otorgue una licencia especial por el ministerio de aduanas, y mediante una recomendación de la comisión del comercio de guerra. Agrega que la exportación de plata acuñada, en barras y lingotes no está prohibida.

Además, han sido modificadas por parte de dicho gobierno las disposiciones relativas a las licencias de exportación de trigo, cebada, avena, centeno, lino, guisantes, etc., la cual sólo será permitida cuando medie una licencia especial otorgada por los recaudadores de aduana con la aprobación de la comisión de inspección de granos de Winnipeg.

Por otra disposición del gobierno mencionado adoptada como medida de guerra se establece que los comerciantes no podrán aumentar los precios que regían el día 7 del corriente para los artículos: fabricados en oro y plata, dorados o plateados por procedimientos eléctricos, y en plata, esterlina u otra platería. Para el aumento de estos precios se requiere un permiso del ministerio de industria y comercio.

ESTUDIO JURIDICO EN CORDOBA
Doctores Eufrasio S. Loza y A. Garzón Agulla
AVENIDA GENERAL PAZ 639

GAUMONT THEATRE

RIVADAVIA 1635 TELEF. U. T. 3973 (LIB.)

Hoy Sábado y mañana Domingo

Reaparece la inimitable

MARGARITA CLARK

— EN —

"EL LADRON NOCTURNO" (PARAMOUNT)

Continuación de **"El Diario de una Niña"**

Mañana Domingo

UN ESPLENDIDO ESTRENO DE LA TRIANGLE

EL HOMBRE DEL DESIERTO

por el eminente actor

WILLIAM S. HART

El miércoles 24 de Julio

3a. noche de moda estrenándose

BAJO PALABRA de HONOR

por **WALLACE REID** (Paramount)

La licitación del Colón

Estudio de las propuestas

El informe de la comisión administradora

Como es de notoriedad, la comisión administradora del teatro Colón ha producido su informe en las propuestas relativas a la concesión del coliseo municipal, acordando preferencia a la del señor Camilo Bonetti.

Como un complemento de las informaciones anteriores, damos seguidamente las actas de las reuniones efectuadas por la comisión aludida:

"En Buenos Aires, a 5 de julio de 1918, reunida la Comisión Administradora del Teatro Colón, con asistencia de todos sus miembros, señores ingeniero don Alfredo Demarchi, doctor don Julio Peña, don Héctor C. Quesada y don Arturo Berutti, presididos por el señor intendente municipal, doctor don Joaquín Llambías, y actuando como secretario el señor administrador general del teatro, don Francisco V. Rodríguez, leída y firmada que fué, sin observación, el acta de la anterior sesión, dijo el señor intendente que, informados como estaban los señores comisionados, por la copia que se les había enviado, del contenido de las propuestas para la concesión del teatro, recibidas el día 1.o y abiertas el 2 del corriente, con las formalidades establecidas en el pliego de condiciones respectivo y en el decreto del Departamento Ejecutivo, de fecha 22 de junio último, procedía entrar a ocuparse de dichas propuestas a fin de apreciar sus varios factores y decidir cual de ellas resultaba más ventajosa para la realización de los propósitos culturales a que el teatro responde.

Después de un cambio de ideas al respecto, se resolvió que la secretaría formara un cuadro, expresando las sumas ofrecidas por la concesión y todas las otras que fuera posible calcular como valor de contribuciones precisadas, y además, las promesas de fundaciones, fuera de las exigidas en las bases, como también los antecedentes aducidos de la aptitud de los proponentes; remitiendo copia de dicho cuadro a los señores comisionados a fin de facilitarles el estudio de las propuestas.

Se pasó a cuarto intermedio hasta el próximo lunes 8; dándose cita para continuar la sesión a la hora habitual.

A 8 de julio de 1918, continuando la comisión administradora de la sesión iniciada el día 5, presentes todos sus miembros, bajo la presidencia del señor intendente municipal, se emprendió el estudio de las propuestas, como estaba decidido, una vez en posesión de los señores comisionados del resúmen de las mismas.

Se sometió cada una de ellas a prolijo análisis, considerando, primero, las condiciones personales del proponente con respecto a su aptitud, dentro del concepto de las bases de la subasta, para el ejercicio de la concesión; pasando después a calcular el monto de sus ofertas, apreciables en dinero, y el desembolso que significan para el concesionario las fundaciones prometidas.

Quedó convenido que el proponente debía presentar, por sí mismo, la capacidad necesaria para el desempeño directo de la concesión, como lo consignan las bases; siendo las colaboraciones artísticas que se ofrecen, ajenas a los compromisos con la Municipalidad y sin valor decisivo, por consiguiente, para ésta.

Respecto a la parte financiera de las propuestas, se convino, igualmente, en que, si bien había diferencias apreciables, en ellas, relativamente al precio de la concesión, el cual oscila entre 100 y 150.000 pesos, disminuyen notablemente, o desaparecen, sumados todas los ofrecimientos que importan gastos o entregas de dinero; de manera que no podía tomarse ese punto de las propuestas sino como un elemento secundario de juicio, según lo anticipaban las bases, ante los demás que las mismas presentaban.

Descartado ese tema de la controversia, volvieron los señores comisionados a ocuparse de los proponentes, manifestándose, todos, de acuerdo en que el concesionario debía ofrecer, personalmente, — por el prestigio de su nombre, la experiencia notoria del tecnicismo complexo de un teatro lírico magistral, el conocimiento de nuestra escena y de los gustos del público y su vinculación, además, con los centros artísticos, una garantía de que el Colón será tenido en la altura que corresponde a su importancia y el propósito esencial de cultura artística superior, que es su razón de ser como instituto musical sostenido por la comuna.

El señor intendente, compartiendo las apreciaciones de los señores comisionados sobre los distintos aspectos de las propuestas, y adhiriendo a los expresado en cuanto a las condiciones requeridas en el concesionario, manifestó que, agotado, como parece estar, el estudio de aquéllas, quedaba sólo a designarse cual de los proponentes merecía ser distinguido con la preferencia.

Emitida su opinión al respecto por algunos señores comisionados, se resolvió, dando tiempo a mayor reflexión, y a objeto de llegar, si era posible a uniformarla, aplazar la elección hasta el viernes 12; pasando, mientras tanto, a cuarto intermedio.

A 12 de julio de 1918, continuando la Comisión Administradora, presidida por el señor intendente, con todos sus miembros presentes, la sesión interrumpida el día 8, preguntó el señor interventor si los señores comisionados tenían algo que añadir a lo expresado, respecto a las propuestas, antes de pronunciar su juicio sobre ellas, respondiendo, unánimemente, dichos señores, que el estudio de aquéllas debía considerarse terminado; quedando sólo a efectuar la designación del concesionario.

Solicitado, en consecuencia, por el señor intendente, el voto de los señores comisionados, sobre el proponente que, a juicio de ellos, merecía esa distinción, resultó que tres de dichos señores lo dieron por el señor Camilo Bonetti, significando que éste, a su parecer, reunía en primer término, las cualidades necesarias para el desempeño de la concesión, por lo que le daban prelación sobre los demás concurrentes; y el cuarto de los señores comisionados, por el señor Buffarini, entendiendo que su propuesta, con la dirección artística prometida, respondía mejor que otra cualquiera a las condiciones prefijadas para obtener ese favor.

Expresada así la opinión de la comisión sobre el proponente a quien correspondía la preferencia para la concesión del Colón, se convino en volver a reunirse el lunes 15 para oír la lectura y firmar el acta de la sesión, a fin de que la secretaría pueda elevarla al departamento ejecutivo, a sus efectos.

A 15 de julio de 1918, reunida la comisión administradora bajo la presidencia del señor intendente municipal, con asistencia de todos sus miembros, se leyó y firmó, sin observación, el acta de la sesión precedente, iniciada el día 5 y terminada el 12, en la cual fueron estudiadas las propuestas para la concesión del teatro, designándose la del señor Camilo Bonetti como digna, en primer lugar, de la preferencia sobre las de sus competidores.

Se convino, al dar término a la tarea, dejar constante la satisfacción de la comisión por el éxito de la subasta: la cual, dado el número y la importancia de las propuestas y la calidad de sus autores, llenaba plenamente los propósitos que la habían motivado; evidenciando así el interés promovido por la concesión del teatro, la formalidad de las bases y la confianza que inspiraba su aplicación.

Con lo que concluyó la sesión.

Firmado: Llambías; Alfredo Demarchi; Julio Peña; Héctor C. Quesada; Arturo Berutti; Francisco V. Rodríguez

EL BANCO DE LA PROVINCIA DE BUENOS AIRES

Dividendo del último semestre

Creación de nuevas sucursales

En la reunión en pleno realizada en La Plata por el directorio del Banco de la Provincia de Buenos Aires se resolvió aprobar el balance al 30 de junio del corriente año, así como la liquidación de utilidades. Corresponde se distribuya un dividendo provisional del 4 por ciento sobre esas utilidades, del semestre último.

El Banco cerró su balance en la fecha mencionada con la crecida cifra de 254 millones de pesos de depósitos, lo que implica un aumento de más de 23 millones sobre el balance de marzo y un encaje de 111 millones contra 90 millones a igual tiempo.

Los directores después de la reunión hicieron una visita de cortesía a las autoridades de la provincia.

—Se ha inaugurado con excelentes perspectivas para sus futuras operaciones la sucursal de General Madariaga.

En la primera semana del mes entrante se habilitará la sucursal de Ayacucho, con la cual sumarán 61 las establecidas en la provincia, siguiendo el plan que se ha trazado el directorio del Banco de ubicarlas en los puntos principales de la misma, donde los servicios bancarios son más reclamados.

Distribución de Prospaltela

Habiéndose iniciado por el ministerio de agricultura, el período de la distribución de las ramas prospaltelizadas para combatir la Diaspis Pentágona, se avisa a los interesados que pueden recurrir a la oficina de Policía de los Vegetales, (Paseo Colón 974 al 82), donde, previa presentación de muestras de las plantas atacadas por la plaga, serán atendidos en sus solicitudes.

La demostración al Sr. Atilio Larco

Esta noche, a las 8, tendrá lugar en el "Príncipe Jorge" la demostración de desagravio al señor Atilio Larco.

El acto promete revestir amplias proporciones, a juzgar por el número de adherentes.

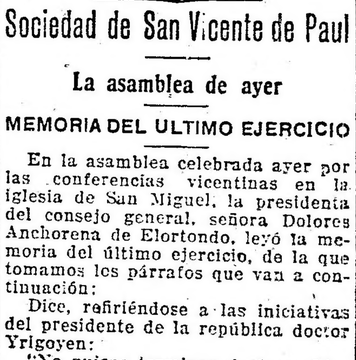

Ofrecerá la demostración el diputado Horacio B. Oyhanarte, haciendo también uso de la palabra varios oradores, en representación de diversas entidades. Además se hará entrega al obsequiado de un pergamino subscripto por 8000 firmantes y una artística medalla de oro.

GUATRACHE, julio 20 — El comité radical ha designado a los señores Ragalú, Sassella, Ferrario, Rezano, Echeverría y Martínez para representarle en el homenaje que se ofrece al señor Atilio Larco, y dirigirle a éste el siguiente telegrama: "Correligionarios y amigos de Guatraché adhiérense calurosamente al merecido homenaje a celebrarse en su honor y envían al distinguido correligionario y estimado amigo las más efusivas felicitaciones con la sincera expresión del alto aprecio y simpatía con que lo acompañaron en todo momento".

Sociedad de San Vicente de Paul

La asamblea de ayer

MEMORIA DEL ULTIMO EJERCICIO

En la asamblea celebrada ayer por las conferencias vicentinas en la iglesia de San Miguel, la presidenta del consejo general, señora Dolores Anchorena de Elortondo, leyó la memoria del último ejercicio, de la que tomamos los párrafos que van a continuación:

Dice, refiriéndose a las iniciativas del presidente de la república doctor Yrigoyen:

"No quiero terminar sin hacer hincapié en el honor que ha dispensado el Excmo. señor presidente de la nación al consejo general, confiriéndole la hermosa tarea de hacer llegar a los pobres los espléndidos donativos de veinte mil pesos, en dos oraciones diversas, para proporcionar trajes a los niños con motivo de la conmemoración de la batalla de Maipo y del 9 de julio. Esta confianza del primer magistrado demuestra su afecto a nuestra sociedad, que se siente complacida por él, y hace cuanto puede, a fin de que los caritativos deseos y sentimientos del señor presidente, estén bien interpretados y debidamente cumplidos.

Hagamos votos para que el Señor premie estos hermosos rasgos y nos dé acierto para secundarlos".

En otra parte expresa:

"Siento complacencia profunda en hacer mención especial de la nueva obra que viene a aumentar los medios o formas de que se vale la caridad, para derramar sus beneficios Me refiero al "Plato de sopa", que se les da por la insignificante cantidad de cinco centavos a quienes acuden a los sitios establecidos, cuyo éxito aumenta día a día.

"Tan hermosa idea brotó espontánea del corazón de una de las señoritas de la comisión catequística auxiliar, que quería añadir este nuevo timbre a los muchos que tiene ya en buena lid conquistados, dicha comisión auxiliar, que con su cristiano apostolado, transforma el barrio de Nueva Pompeya. La idea se ha convertido ya en un hecho, el proyecto es una obra y causa inefable satisfacción verla traducida a la práctica, con un interés, generosidad y constancia, que hacen vislumbrar un triunfo que, correspondiendo en primer término a la comisión que preside la señora Celina Zaldarriaga de Paz, es también nuestra, pues nos sentimos satisfechas cooperando a tan nobles iniciativas".

Habla después de la marcha de la Casa de Santa Felicitas, que ha aumentado el número de sus pensionistas y pupilas, a un total de 114 jóvenes, teniendo además 32 aprendizas y 63 externas que acuden diariamente a sus talleres; de la Cocina Obrera, que continúa, a pesar de haberse duplicado el precio de casi todos los artículos, proporcionando por los mismos 20 centavos un almuerzo higiénico y confortable a cuantos ocurren a ella; del asilo de Villa Devoto, en el cual el consejo ha asilado hasta 209 niñas, las que reciben los primeros cuatro grados de la instrucción primaria y la complementaria de la economía doméstica, formándolas para la vida del hogar.

El instituto de economía doméstica, dirigido por las religiosas de Jesús María, continúa prestando su eficiente colaboración, preparando a las que llevarán mañana al seno de la sociedad en que se desenvuelvan, ya como actoras o como directoras, el contingente de los conocimientos adquiridos. El promedio entre pensionistas, pupilas y alumnas externas es de 174.

La escuela-taller de Mar del Plata sigue dirigida por las Siervas del Espíritu Santo, con competencia y decisión.

Tiene actualmente 239 alumnas, de las que son internas 32.

El consejo continúa administrando por cuenta de la municipalidad, la Colonia para obreros, del barrio Parque Patricios, no teniendo una sola casa desocupada de las 116 que existen. Hemos merecido que la intendencia municipal nos confíe un nuevo grupo de casas que ésta posee en el Barrio Buteler, significando ello una prueba de que están satisfechos de la forma cómo nuestra sociedad atiende esta administración.

Las obras sociales realizadas por los consejos particulares y conferencias de la república están representadas por: 59 casas y asilos para pobres, 12 escuelas y colegios, 1 instituto de sordo-mudos, 7 hospitales, 1 lazareto para leprosos, 1 dispensario para niños y varios talleres para lecciones gratuitas de corte y confección, habiéndose socorrido a 54 mil 800 personas, sin contar los niños y mayores favorecidos por los talleres de señoritas.

Los socorros han consistido en: 89.705 piezas de ropa, 5.255 pares de calzado, 5.790 piezas entre herramientas y enseres domésticos, e incontable número de recetas y asistencia médica como otros auxilios, que por su variedad haría interminable su clasificación estadística.

Invirtiéronse en estos socorros: $ 169.728 en comestibles, $ 82 mil 424 en alquileres, $ 238.567 en escuelas, asilos y hospitales, $ 25.628 en socorros en dinero en efectivo y $ 24.986 en ropa y calzado.

DESDE RIO NEGRO

PUENTES Y CAMINOS

CLASIFICACION DE PATENTES

BARILOCHE, julio 19. — El gobierno anterior destinó una considerable suma de dinero destinada a caminos en Río Negro, y, entre ellos, y en principal lugar, encontrábase el de la ciudad de Neuquen a este pueblo, para que el automóvil-correo pudiese viajar en invierno, que en la buena estación es inmejorable en su mayor parte. El trayecto a componer, haciéndolo nuevo en algunos lugares bajos, era de Pilcamiyen hasta aquí, debiendo incluirse dos puentes, uno sobre el arroyo Comallo y otro sobre el Sirehuan, distante éste, unas 8 leguas de Bariloche.

Se construyó el puente sobre el Comallo y se arregló el camino; pero los fondos destinados, no alcanzaron para el puente de Sirehuan, que costará, según parece, unos doce mil pesos, y solo se cuenta con siete mil. En vista de lo cual, el contratista ha sido autorizado para levantar una subscripción entre el vecindario, a fin de recolectar la cantidad que falta.

Sobre esta obra, merece hacerse las siguientes consideraciones: el arroyo Sirehuan se pasa sin inconveniente casi todo el año; sólo algunos días, durante las grandes lluvias de invierno, y algunos años, en el deshielo de primavera, su paso suele interrumpirse por uno, dos o tres días, salvo casos muy especiales.

Antes de este arroyo, y a unas 12 leguas de aquí, hay otro, el Pichileufú, que ofrece los mismos inconvenientes, tal vez en un grado algo menor, y que no tiene puente. En las dos tentativas que el auto-correo hizo este invierno para venir, fué precisamente el Pichi-leufú quien le impidió el paso.

De modo que para asegurar el tráfico serían indispensables dos puentes, pues uno no resuelve el problema, el de los arroyos: y salvado este inconveniente, quedaría aún el del camino incompletamente arreglado, según lo han evidenciado las lluvias de este invierno.

Dado entonces que el inconveniente mayor es el camino, a él deben dedicarse los escasos recursos con que se cuenta, los que bien empleados, según opinión autorizada, serían suficientes para los dos puentes que faltan, si se empeñan que ha de darse a éstos la preferencia.

No sé si buscando fines estéticos o mayor facilidad en el trabajo, se va a emplear madera de ciprés aserrada, la que, al precio de diez centavos el pie, que según versiones, es el precio del contrato, o lo es corriente del aserradero del contratista pues hay otro aserradero que vende a precio menor, representa una viga de 8 x 8 y 20 pies de largo, por ejemplo, un valor de pesos 10.60 puesta en el aserradero, en Bariloche, más el flete en carro de 15 kms. hasta el lugar del puente. El rollizo que puede dar esa viga, puesto en la desembocadura del arroyo Sirehuan, a unos cinco kms. de la obra, costaría 2 pesos y aún menos comprando la madera a los colonos que suelen a los aserraderos, y si no se considera inconveniente la madera redonda, con un pequeño recargo puede hacerse labrar a hacha por uno de los obreros prácticos que abundan, con lo que la obra resultaría, si menos vistosa, más fuerte y considerablemente más barata.

No conozco el valor que en el presupuesto representa la madera, porque aquí se ha omitido siempre el requisito obligatorio de la licitación y los pormenores son conocidos sólo de los contratistas; pero presumo que solo la economía en el costo de la madera, salvaría muchas dificultades.

Si desde que se iniciaron los trabajos se hubiera procedido con los propósitos de economía que debió hacerse, habría sobrado dinero. La dirección de ellos fué encomendada a un ingeniero con 500 pesos mensuales de sueldo, el cual pasó un año casi sin hacer nada por falta de fondos, y según manifestó un inspector enviado a examinar la obra, bastaba un capataz práctico para dirigirla. Pudo también evitarse algún trabajo inútil que costó buenos pesos y haciendo los puentes que ya se construyeron en la forma indicada para el de Sirehuan, es posible que no nos encontraríamos como ahora sin camino, sin puentes y sin correo en invierno, que era lo que se quería evitar.

Otro asunto de la mayor importancia para este pueblo y departamento es la clasificación de patentes hecha en forma injusta, porque, interpretando estrictamente la disposición de clasificar los ramos por separado, se ha llegado a imponer fuertes patentes a anexos sin importancia, como ser: perfumería, juguería y armería, grabados con 100, 200 y 500 pesos respectivamente, en casas que tienen por existencia algunos jabones Reuter, alguna prenda de plata y tal cual revólver o cuchillo, pudiéndose afirmar que en ninguno de esos ramos la venta anual alcanza al valor de la patente. Un casa de campaña y las de los pueblos pequeños y lejanos como este también, debe tener de todo un poco, pero si se insiste en el criterio adoptado, quien quiera comprar un frasco de perfume o una cortapluma, tendrá que ir a buscarla a la capital, porque aquí, la escasa población no permite especializarse en esos ramos.

Sanidad militar

Han pasado:

Al regimiento 3 de artillería, el farmacéutico asimilado a subteniente, Hugo Grunning Rosas; a la farmacia de la 2a. división, el de igual clase Carlos Defeo.

ESTOMAGO

Intestinos — Hígado

Dr. CESAR SANCHEZ AISCORBE

Director del Instituto de Fisioterapia. Especialista en el tratamiento radical de las Dispepsias, Dilatación del Estómago, Colitis, Enteritis de los niños, Estreñimiento y Enfermedades del vientre en general.

RAYOS X.

Cura de los Hemorroides, sin operación ni inyecciones.

AVENIDA DE MAYO 1157.

Consultas de 8 a. m. a 6 p. m.

U. T., 4666 Libertad.

EN FAVOR DE LOS CANILLITAS

Inauguración de "La taza de café" que será servida diariamente a los vendedores de diarios

El problema del combustible

INTENSIFICACION DE SU TRANSPORTE

NUEVAS MEDIDAS ADOPTADAS POR EL GOBIERNO

Las comodidades para transbordo

SU AMPLIACION

Es esta, verdaderamente, una de las cuestiones difíciles que el actual gobierno ha tenido que encarar, pues, aparte de la importancia de los intereses afectados, la crisis de combustible ya existía cuando se hizo cargo del poder. Nada se había hecho hasta entonces para conjurarla y todo el peso de su solución recayó, así de golpe, sobre el Ejecutivo cuando se terminaron los "stocks" de carbón extranjero que todavía conservaban algunas empresas y particulares. El ministerio de obras públicas es el que más intensamente ha tenido que ocuparse de este problema nacional

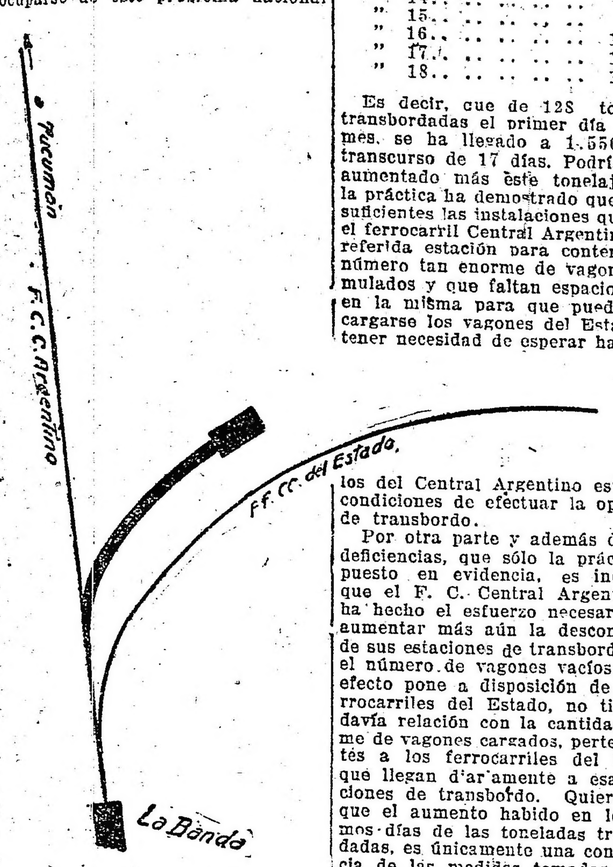

y malgrado la opinión intencionadamente pesimista de ciertos órganos de la oposición, la habilidad y buen criterio del titular de la cartera, doctor Torello, hace esperar que la carestía de la leña será reducida en forma altamente apreciable. El decreto dictado últimamente, que establece el rumbo fijo que deberán seguir los transportes de leña para llegar a la capital y los empalmes y estaciones de transbordo a utilizarse a ese objeto, ha sido un gran paso hacia la solución. Anteriormente esas estaciones de transbordo estaban atestadas de vagones que esperaban su turno para ser descargados, y ahora gracias a las medidas arbitradas van descongestionando poco a poco. [illegible] de las estaciones de transbordo que mayor afluencia de vagones recibe es la de La Banda, pues, ahí llegan los de los ferrocarriles del Estado para volcar su carga en los del Central Argentino que la trae a esta capital. El cuadro siguiente muestra la influencia que las medidas tomadas por el gobierno, han ejercido en muy poco tiempo en la intensificación del tráfico leñero y especialmente en el sentido de descongestionar los intercambios:

Estación La Banda; toneladas transbordadas durante el mes de julio corriente:

Día	1	128
"	2	263
"	3	634
"	4	638
"	5	1.034
"	6	960
"	7	844
"	8	626
"	9	714
"	10	589
"	11	787
"	12	943
"	13	1.225
"	14	762
"	15	908
"	16	1.140
"	17	1.556
"	18	1.452

Es decir, que de 128 toneladas transbordadas el primer día de este mes, se ha llegado a 1.556 en el transcurso de 17 días. Podría haber aumentado más éste tonelaje, pero la práctica ha demostrado que no son suficientes las instalaciones que posée el ferrocarril Central Argentino en la referida estación para contener un número tan enorme de vagones acumulados y que faltan espacios libres en la misma para que puedan descargarse los vagones del Estado, sin tener necesidad de esperar hasta que los del Central Argentino estén en condiciones de efectuar la operación de transbordo.

Por otra parte y además de estas deficiencias, que sólo la práctica ha puesto en evidencia, es indudable que el F. C. Central Argentino no ha hecho el esfuerzo necesario para aumentar más aún la descongestión de sus estaciones de transbordo, pues el número de vagones vacíos que al efecto pone a disposición de los ferrocarriles del Estado, no tiene todavía relación con la cantidad enorme de vagones cargados, pertenecientes a los ferrocarriles del Estado, que llegan diariamente a esas estaciones de transbordo. Quiere decir que el aumento habido en los últimos días de las toneladas transbordadas, es únicamente una consecuencia de las medidas tomadas por el gobierno para intensificar el tráfico de leña en las líneas del Estado, pero que a ese mejoramiento no han contribuído absolutamente las líneas particulares de trocha ancha, pues si el F. C. Central Argentino no posee el número de vagones que debería disponer en los empalmes, por tenerlo utilizado en otra clase de tráfico, fácil le hubiera sido ponerse de acuerdo con el F. C. del Sud para que éste le suministre los vehículos necesarios.

Tenemos entendido que el gobierno conminará a la empresa del Central Argentino para que realice arreglos con el F. C. Sud con el fin indicado y que en caso que estos arreglos no se efectúen, no le dará más la preferencia para transportar el combustible para uso del propio ferrocarril y del F. C. del Sud sobre las líneas del Estado.

En cuanto a la falta de capacidad de la estación La Banda y con el propósito de remediar este inconveniente, el ministerio de obras públicas ha proyectado la construcción de una vía que saliendo de la estación La Banda terminará en terrenos que posée la administración de los ferrocarriles del Estado, y donde es factible establecer una playa de descarga, bien ubicada, para ambos ferrocarriles. En el croquis que acompaña a estas líneas, hemos indicado con trazo grueso el ramal en cuestión. Como la nueva línea en su desarrollo tiene forzosamente que atravesar unos terrenos que pertenecen al ministro de agricultura, ocupados con viveros, el doctor Torello se ha dirigido a su colega de agricultura, pidiéndole que disponga la entrega de esos terrenos a la empresa del ferrocarril Central Argentino, quien tiene ya listos los materiales necesarios para comenzar de inmediato la construcción de ese ramal.

Ya se ve que el gobierno encara el problema con un espíritu esencialmente práctico, eliminando paulatinamente los verdaderos obstáculos que se oponen a su inmediata solución, sin recurrir a las ideas fantásticas que desde sus columnas aconsejan ciertos órganos de la prensa, como el empleo de "jangadas" y otras tonterías que si fueran realizables, ya se hubiera generalizado su uso por el mismo público interesado, aún cuando el gobierno no les prestara ayuda; pero es que esos órganos de publicidad, en su afán de desacreditar al gobierno y desorientar la opinión pública, sólo consiguen fomentar la especulación, que al amparo de sus prédicas antipatrióticas se desarrolla cada vez más en forma alarmante.

Congreso de telegrafistas y empleados postales

Las sesiones celebradas

Bajo la presidencia del señor Bertellotti, ha continuado sesionando este congreso.

En las últimas reuniones después de las consiguientes deliberaciones se aprobó una proposición por la cual se deja a la junta ejecutiva que debe designarse por el congreso, el estudio del pliego de mejoras que debe presentarse al gobierno.

Se discutió también el asunto relacionado con los cargos formulados contra el jefe del distrito de Salta, acordándose que esta cuestión como otras semejantes pasasen a estudio de una comisión.

Como el congreso toca a su fin, sus labores se intensifican en lo posible, a objeto de resolver los asuntos que están en carpeta.

Teatro Infantil Labardén

FUNCIONARA EN EL SALON MARIANO MORENO

Mañana, a las 2.30 p. m., esta institución de cultura artística dará su habitual representación en el salón Mariano Moreno, calle Santiago del Estero 1243.

Para el desarrollo del espectáculo se ha confeccionado el siguiente programa:

Primera parte — 1. Apertura, por la orquesta infantil; 2. Invocación a la bandera: oración patriótica de Juan José Frugoni; 3. Coro de vidalitas (canto); 4. El poeta y el soldado (diálogo de Ricardo Gutiérrez); 5. El Indiano (estilo); 6. "Cara o seca" (paso de comedia de Armando Picarel, música de Francisco Corbani); 7. "El rosal", recitación de los hermanos Alvarez Quintero; 8. "Quiero ser militar", comedia; 9. "Los excursionistas", coro, música de F. Corbani; 10. orquesta.

Segunda parte. — 1. Invocación al Ombú, recital de Juan José Frugoni; 2. ¡Oh, Patria! himno, música de Enrique Coronado; 3. "Los camareros", coro cómico; 4. "Margarita", poema inédito de Rubén Darío; 5. "La moral de Lauchita", escena típica de Alberto Posen; 6. Tristes (canto); 7. "Los músicos" (coro humorístico); 8. "La vida en Buenos Aires" (diálogo cómico) 9. "Invocación a la Pampa" de Juan J. Frugoni; 10. Orquesta.

Viceconsul de Suecia en el Rosario

El ministerio de relaciones exteriores ha hecho saber que habiendo el vicecónsul de Suecia en Rosario de Santa Fe, señor J. E. Ryberg, presentado su renuncia, dicha oficina ha quedado sin titular.

Lloyd Brazileiro

ACERTADO NOMBRAMIENTO

Ha sido favorablemente comentada la reciente designación del señor Antonio Añón para desempeñar un puesto directivo en el Lloyd Brazileiro.

Se trata de un acertado nombramiento, pues el señor Añón, que desde hace 30 años dedica sus actividades a trabajos marítimos, ha desempeñado con competencia y honorabilidad, importantes puestos en diversas empresas que le han hecho acreedor a generales simpatías.

Se inició allá por 1890 en "La Platense", donde trabajó durante varios años, retirándose para hacerse cargo de la sección marítima de la importante empresa fundada por don Alejandro Bancalari, puesto que desempeñó durante 6 años, ocupando luego el mismo cargo en "La Pescadora Argentina", que fundó don Federico Dumas, y desempeñó más tarde análogo trabajo para la firma Bossio y Camouyrano, atendiendo su sección marítima.

Mercado de productos pecuarios

SITUACION DE LA PLAZA

Operaciones de la semana

Lanas — Continuaron durante esta semana efectuándose algunos negocios en cruzas gruesas de la provincia de Buenos Aires, en segundas esquilas y en lanas madre de los territorios.

La demanda fué, como siempre, intermitente, pues hubo día en que no alcanzó a venderse cien mil kilos y los hubo en que se realizaron, en conjunto, más de 400 mil.

Por lo que se refiere al tono de la plaza, no se nota, con relación a semanas anteriores, cambios sensibles como para llamar sobre ellos la atención.

El precio más alto que se conoció fué de $ 24.50, que lo obtuvo un lote bajo todo punto de vista supra; se hizo una venta a $ 25 y otra a más, pero éstas eran lanas medianas y no gruesas.

Lotes superiores se colocaron entre $ 22 y 24; buenos, sin semilla, de $ 20 a 21.50; con alguna semilla, de 17.50 a 19, y semilludos, desde $ 14.

Segundas esquilas — En éstas se operó con el mismo interés que en semanas pasadas, si bien en menor proporción; pero esto débese a que la mayor parte de las existencias que hay en plaza están ya vendidas y a que es muy poco lo que diariamente entra.

Se pagó en los primeros días, por lotes supras, de $ 20 a 22; pero ahora ya no se consiguen esos precios.

Las superiores, sin semillas, se están colocando entre $ 18.50 y 20.50; buena, sin semillas, desde $ 17; superiores, con semilla, de $ 17.50 a 19; buenas, desde $ 16, y semilludas, desde $ 13.

Lanas de los territorios — En lo de estas procedencias hubo durante la semana un movimiento de relativa importancia, pues se estima lo vendido, en total, en medio millón de kilos aproximadamente.

Lo más buscado fueron las cruzas finas y medianas de Santa Cruz y Punta Arenas; en finas del Chubut se vendió muy poco, pues no hay mayor interés en estos momentos por ese tipo de lana.

Por cruzas finas de Punta Arenas se pagó $ 27, 28, 28.50 y 29; por cruzas finas y medianas de Santa Cruz se consiguió $ 21, 22, 23, 24 y 25, y por cruzas finas del Chubut $ 17, 18, 19 y 20.

Fina suelta, de este último territorio, desde $ 13 a 16, y fina de Camarones (envellonada), a $ 17.

Segunda esquina del Río Colorado, muy limpia, a $ 23.

Pieles lanares de campo — En estos momentos lotes de pura estación se están vendiendo hasta $ 1.40, y los de tres cuartos de lana, o sea casi lana entera, se han pagado hasta $ 1.50 y aun más; en cambio, los cortos se pagaron, como máximum, hasta $ 0.80 el consumo.

Estación — Mucho es el interés que hay por esta clase, y lo que más contribuye a sostenerlo es lo reducido de las entradas diarias, que no alcanzan, puede decirse, a satisfacer las necesidades de la demanda.

En estos momentos todo se vende fácil y los precios acusan marcada firmeza.

Lotes superiores, de pieles recién cosechadas, mucho consumo y poco desecho, se han pagado hasta $ 1.40, oscilando su precio corriente entre $ 1.20 y 1.35.

Partidas desparejas o con mucho mortecino no despiertan mayor interés; así que su venta se está haciendo en condiciones menos fáciles que los anteriores, oscilando su precio desde $ 0.80 a 1.15 el consumo.

Cueros vacunos — La poca entrada que hubo en estos días, por un lado, y la mayor demanda motivada por la presencia de nuevos compradores, dieron margen para que la plaza se entonara bastante y los precios volvieran a experimentar otro repunte, que se estima en más de 50 centavos.

En la actualidad hay interesados para todo; pero, como siempre, lo más buscado son los lotes parejos, de buen pelo, de estaqueo y descarne esmerado, libres de pesados e inservibles.

Partidas en esas condiciones se han vendido en estos días, corrientemente, entre $ 16 y 16.50, alcanzando los excepcionales hasta $ 17 y aun más.

Lotes generales se han colocado, y este es el verdadero precio corriente de plaza, entre $ 15 y 16; buenos, desde $ 14 y según el porcentaje de pesados e inservibles, desde $ 12.

Varios — Por cueros provincianos hay muchísimo interés. Cordobeses, tucumanos, puntanos y patagoneses se han vendido hasta $ 19 y aun más los de puro pelo de invierno.

Cueros de becerros, nonatos y potros — Muy solicitados, con venta fácil y precios marcadamente firmes, pagándose hasta $ 19, 16 y 8, respectivamente.

Cerdas — Se mantiene franco el interés por ellas, alcanzando a pagarse las mezclas superiores hasta $ 12.

Pieles de liebre — Hay mucho interés por las de pelo de invierno, que se pagan hasta $ 0.52.

Exportación de Productos Nacionales

Disminución de los embarques

De maíz no hubo salidas--Cifras comparativas

Resumen semanal

Los embarques de productos agrícolas en la semana que terminó ayer acusaron disminución en sus totales, no habiendo salido en esta semana ni en la anterior nada de maíz. Por lo que respecta a los demás renglones, en la presente semana se registraron los siguientes embarques: trigo, 104.768 toneladas; lino, 4707 y avena, 11.238.

Estos embarques tuvieron lugar por los puertos que a continuación se expresan, y en las siguientes proporciones:

Trigo: por el de Buenos Aires, 32.508 toneladas; por los del Rosario y San Lorenzo, 54.580; por el de Bahía Blanca, 11.628 y por varios, 6052.

Lino: los embarques de este oleaginoso, efectuados en la semana, alcanzaron a 4.707 toneladas, salidas por el puerto de Buenos Aires.

Avena: por el de Bahía Blanca, 6870 toneladas; por los del Rosario y San Lorenzo, 3659 y por el de Buenos Aires, 709.

Con respecto a los embarques producidos en la semana precedente, las exportaciones en la semana que se reseña arrojan las siguientes cifras comparativas:

	actual	anterior
Trigo	104.768	102.249
Lino	4.707	3.415
Avena . . .	11.238	17.150

El total de los embarques producidos hasta la fecha es el siguiente:

Trigo: 1.757.626; maíz, 195.786; lino, 255.338 y avena, 220.160 toneladas.

Salieron en la presente semana, 2124 toneladas de harina, alcanzando a 55.746 el total de toneladas exportadas desde el 1o. del corriente año.

A 10 toneladas alcanzaron los embarques de esta semana de cebada.

En cuanto a lo que a la exportación de lanas se refiere, las salidas de este producto, en la presente semana fueron inferiores a las de la anterior, alcanzando a 572 fardos contra 6068 en la precedente.

Las lanas salidas esta semana fueron consignadas a los puntos siguientes:

Reino Unido, 326; Marsella, 136 y Barcelona 116 fardos.

El total de embarques de lana efectuados hasta la fecha arroja 222.350 fardos.

En el mismo período del año anterior salieron del país 325.527 fardos.

Referente a la exportación de carnes congeladas, en la presente semana se notó un pequeño aumento, sumando 83.242 los cuartos de vacunos embarcados, 24.448 reses de carnero y 12.577 de cordero.

Sociedad "Laurak Bat"

CONFERENCIA SOBRE "CUESTIONES VASCONGADAS"

Con motivo del aniversario de la abolición de los fueros vascongados, el doctor Tomás Otaegui dará mañana a las 3 de la tarde una conferencia en el local de esta institución, sobre "Cuestiones vascongadas".

A dicho acto han sido invitados todos los socios de esta asociación y un crecido número de familias.

Unión Cívica Radical

COMITE NACIONAL

LOS ASUNTOS DE SALTA

Carta del diputado Davel

Como se recordará, el Comité Nacional resolvió últimamente, solicitar al diputado por Buenos Aires, doctor Ricardo J. Davel, una aclaración respecto de su intervención en la política radical de Salta.

El legislador radical ha respondido a la alta autoridad del partido, por medio de una nota, cuyos párrafos principales damos seguidamente:

"He de observar, ante todo, que mi viaje último a Salta, lo hice en carácter de simple ciudadano, al igual de otros que he efectuado a San Luis, Córdoba, Mendoza y Entre Ríos; en ningún momento hice valer mi cargo de diputado nacional, ni jamás he invocado autorización de extrañas personas, ni soy miembro del comité nacional. De suerte que, partiendo de la resolución del comité en la hipótesis de que he procedido como diputado, podría dar aquí término a mi respuesta si no fuera que las consideraciones de orden personal me instigan a ser más explícito".

"Mi viaje a Salta, hecho en el carácter indicado, respondió a un llamamiento de nuestros correligionarios para procurar la unión de todos; y estimo que nadie tiene jurisdicción para constituir en árbitro de mi conducta, cuando en todo momento, como el que más, dentro de mi modesta esfera de acción, desde el año 1892 hasta nuestros días, he sustentado los grandes ideales y propósitos de la Unión Cívica Radical con firmeza y lealtad ciudadana sin apartarme de ellos".

"Para que cupiese una exigencia de tales explicaciones, sería imprescindible que mediase una imputación de que he trasgredido aquellos principios. Y ocurre preguntar, ¿quién me acusa y de qué?

"Y en la hipótesis de estar bajo acusación, no sería lo más indicado tomarme de sorpresa y exigirme declaraciones; pues que hasta a los delincuentes acusados ante la justicia penal, se les advierte de cuáles son los cargos que se les formula".

"Conocidos esos cargos, todavía habría de observar que el comité, en el supuesto de ser el llamado a juzgarme, no tendría jamás derecho a delegar sus facultades, como se infiere de la resolución que se me notifica, en la que todo el comité ha delegado en el señor presidente las más amplias facultades para absolverme (acepte mis explicaciones si es que las considera satisfactorias), y para pasar más tarde de juez imparcial a fiscal acusador, llevando mis referencias al comité, si no son de su agrado, para que éste resuelva en definitiva. Hay, pues, una evidente subversión de nociones, ya que no existen diferencias apreciables entre las penas que se dan con el individuo condenado y las sanciones de orden moral que pueden llevar a la descalificación de un ciudadano".

"Con estas manifestaciones no entiendo herir la susceptibilidad del señor presidente, a quien respeto como autoridad, como ciudadano y como amigo; pero interesa advertir que desempeñando una diputación nacional, adeudo a la distinción de mi cargo la independencia necesaria para acercarme mayores prestigios, y estoy obligado a mantener incólumes los atributos de mi persona, cualquiera que sea su entidad, para satisfacción del electorado bonaerense que me ha llevado al triunfo, después de ser electo por una convención provincial, a la que me siento vinculado para rendirle cuenta de mis actos".

"Agrego, finalmente, que en concepto de compañero de causa y de amigo personal, no tengo el menor inconveniente en referir mis gestiones a una y a todas las personas que forman parte del comité, para que conozcan, hasta en sus menores detalles, mi acción en Salta, pero declaro que no me resigno a aceptar el papel de ajusticiado".

COMITE DE LA CAPITAL

LA REUNION DE ANOCHE

Anoche celebró una sesión extraordinaria el comité de la capital, bajo la presidencia de D. Pío Zaldúa.

Iniciada la asamblea, se entró a tratar los proyectos de los señores Faggioli y Misenta, delegados de las secciones 18a. y 1a., respectivamente, que se refieren a los requisitos que deben reunir los afiliados para desempeñar los cargos de presidente de comités seccionales, delegado y convencional.

La presidencia informa que la comisión respectiva, no ha producido aun despacho sobre ambos proyectos. En vista de ello, los delegados Faggioli, Barnetche, Farías, Misenta y otros formulan diversas indicaciones, originándose un prolongado cambio de ideas.

Finalmente, se aprueba una moción del señor Llambías (R.), en el sentido de autorizar a la presidencia para designar una comisión especial encargada de estudiar los diversos proyectos de reformas a la carta orgánica, con la recomendación de que produzca despacho antes del viernes próximo.

El presidente señor Zaldúa, de acuerdo con la autorización conferida por los delegados, designa los señores Grandi, Troncoso, Podestá, Cánepa y Trucco, para formar parte de la susodicha comisión.

Seguidamente, la asamblea se puso de pie en homenaje a los correligionarios, ingeniero Carlos A. Uttinger y Julio Honores, recientemente fallecidos, resolviéndose enviar por secretaría notas de pésame a las familias.

El comité volverá a reunirse el viernes próximo, a la hora de costumbre.

El señor Arturo Murray Brown, delegado por la sección 16a., es autor de un proyecto de reformas a la carta orgánica del partido, que obra ya en poder de la comisión especial.

CIRCUNSCRIPCION 1a.

El subcomité y biblioteca Martín D. Yrigoyen, de la sección 1a., en su última reunión, resolvió ponerse de pie en homenaje al diputado nacional ingeniero Carlos A. Uttinger, recientemente fallecido, y enviar una nota de pésame a la familia.

Notas policiales

EL SUCESO DE LA CALLE TACUARI

COMPROBACION DEL SUICIDIO

El informe elevado al juez de instrucción doctor Domínguez por los médicos que efectuaron la autopsia al cadáver de Benita Paz no admite dudas con respecto al carácter del suceso de la calle Tacuarí, y ha venido, por ende, a confirmar la hipótesis sostenida por la división de investigaciones desde el primer momento.

Los facultativos en cuestión, doctores Pacheco y Klappenbach, como resultado de la diligencia médico-legal a que nos referimos más arriba, han arribado a la conclusión terminante, aceptada por el magistrado que entiende en la causa, de que la protagonista del hecho se quitó la vida por propia mano.

Ha venido a ponerse de relieve una vez más, de esta manera, la ligereza, en cierto modo dolosa, observada con respecto a este asunto en la información de ciertos colegas, que sin fundamento alguno, con un ardor digno de mejor causa, sostuvieron la existencia del mrimen, urdiendo un drama vulgar de subido color trágico. Basados en las informaciones de la policía, desprovistas de apasionamientos que no fueron, por cierto las que inspiraron las crónicas de aquellos órganos, LA EPOCA sostuvo, desde el principio, la hipótesis del suicidio confirmada por el resultado de la diligencia médico-legal a que hacemos referencia en forma categórica y concluyente.

CUERPO DE BOMBEROS

Una demostración simpática

En la confitería del Aguila se llevó a cabo anoche el banquete organizado en honor de los señores Francisco Armesto y Juan José Graneros, ex jefe y jefe actual, respectivamente del cuerpo de bomberos de la capital, por la oficialidad del mismo y un núcleo crecido de caballeros de la relación íntima de los obsequiados.

Efectuada en medio de un ambiente propicio, la demostración alcanzó lucidas proporciones, poniendo de manifiesto el prestigio y simpatías que rodean a los obsequiados dentro y fuera de la institución policial.

Hicieron uso de la palabra en el acto, el mayor Cóbas, que ofreció la demostración en nombre de sus compañeros, el ex inspector general de la policía señor Manuel Díaz, el comisario jubilado Jacinto Viera, el doctor Romasanta, los tenientes Bunge y Laforgue y el padre Navelli, cerrando la serie de discursos los señores Armesto y Graneros.

Acogido el señor Armesto a los beneficios de la jubilación después de una actuación destacada de seis lustros, ha quedado al frente del cuerpo de bomberos por disposición de la jefatura, según es notorio, el comandante Juan J. Graneros, cuya cultura, competencia y excepcionales dotes de probidad y caballerosidad hanle conquistado prestigios y simpatías unánimes en la policía.

SUCESO DE SANGRE

En la calle Entre Ríos, frente al número 772, Alfredo Aramburo, detenido en la comisaría 6a., hirió esta mañana de una puñalada en el bajo vientre a Julio Galdones.

En grave estado la víctima fué conducida al hospital Rawson, donde se asiste, habiendo la seccional antes referida iniciado averiguaciones tendientes a esclarecer el suceso.

ASALTO Y ROBO

En la esquina de las calles Godoy Cruz y Juncal, cuatro sujetos desconocidos asaltaron y robaron anoche a las 11, en circunstancias en que se dirigía a su domicilio, al peluquero Enrique García, español, de 24 años.

Los malhechores, después de apli-carle un formidable golpe en la cabeza, con un trozo de madera, lo despojaron de un alfiler con brillantes y la suma de 26 pesos que guardaba en uno de los bolsillos del pantalón.

Cometido el hecho los asaltantes se dieron a la fuga, habiendo iniciado la policía diligencias tendientes a obtener su identificación y captura.

La víctima, que denunció el hecho en la comisaría 41, fué curado en el hospital Juan A. Fernández.

La autoridad de esa dependencia instruyó el sumario respectivo.

MATON DE NUEVO CUSO

En la casa Castillo núm. 480, el sujeto Jorge Abdo, que se encuentra detenido en la comisaría 43, a raíz de un cambio de palabras que sostuvo con la mujer María R. de Stopani, le aplicó un puntapié en el vientre, lesionándola de alguna importancia.

La víctima fué atendida en el hospital Juan A. Fernández.

MENOR EN DESGRACIA

El menor de 8 años León Gelfman en circunstancia en que jugaba con otros niños, frente al domicilio de sus padres, Lavalle 2116, debido a un traspié que dió, cayó al pavimento, sufriendo heridas en la cabeza y frente.

La comisaría 7a. que ha comprobado el accidente, hizo atender a la víctima en el hospital de Clínicas.

PALACIO DE JUSTICIA

TURNOS

Fuero civil. — Juez doctor Fernando Klappenbach, con los secretarios doctores Schatz, días 22 y 29; Ayarragaray, 23 y 30; Cirio, 24 y 31; Espeche, 25; Figueroa Alcorta, 26 y Gutiérrez, 27.

Recusaciones: Juez doctor Mackinlay Zapiola.

Fuero comercial. — Juez doctor Tristán M. Avellaneda, con los secretarios doctores Navarro, días 22 y 26; Cermesoni, 23 y 27; Del Campillo, 24, 29 y 31 y García, 30.

Recusaciones: Juez doctor E. M. Naón.

JUZGADOS DE LOS Dres. LAGOS Y BUNGE

El lunes próximo se harán nuevamente cargo de sus respectivos juzgados, los doctores Juan Carlos Lagos y Roberto Bunge. Durante la ausencia de estos jueces atendieron el despacho los doctores Mackinlay Zapiola y Klappenbach.

Exportación de carnes

El frigorífico Armour ha cargado en el vapor "Amiral Jaureguiberry", despachado para Burdeos, 16.428 cuartos de vacunos congelados.

Instrucción pública

CIRCULO PROGRESISTA

En la escuela nocturna que funciona bajo los auspicios de este círculo, en el local de la calle Salta 446, hay vacantes para los cursos siguientes: inglés, francés, ingreso al nacional y comercial, contabilidad, taquigrafía, castellano y aritmética.

UNIVERSIDAD POPULAR ARISTOBULO DEL VALLE

En esta institución se ha abierto una nueva inscripción para el curso práctico de primeros auxilios que dicta el doctor José Pigmetti, los miércoles y viernes.

Hay también vacantes en los cursos de taquigrafía (ambos sexos), telégrafo, francés y corset.

ESCUELA NORMAL No. 2

Por decreto de fecha de hoy han sido nombrados profesores de ciencias y letras en la escuela normal No. 2 de profesores de la capital el ingeniero Enrique Zuleta (2 cátedras) y el señor Augusto López de Gomara (1 cátedra).

PERIODISMO

REVISTA POPULAR

El número 28 de esta importante revista que se pondrá en circulación mañana a la noche, trae el siguiente sumario:

Teatros: Para los niños y los viejos; Colaboración espontánea; Rincón de las niñas; Novelitas policiales; Concurso de dibujos de "Revista Popular"; Modas de hace un siglo; Los hombres célebres y su mala suerte, por Andrés López Blanco; Actualidad artística; Un proyecto patriótico sobre el pino de San Lorenzo; El enlace de la semana; Raquela, por Benito Lynch; Opiniones sobre "Revista Popular"; Crónica gráfica; Reflexiones de un bebedor, por Antonio García Pintos; Nuestras niñas, Srta. Clara Giusti; Las modas para la próxima estación; Los héroes de Francia; El solemne homenaje tributado por los argentinos a Francia, con motivo del 14 de julio; Tijereta, el frío y su "calorífero"; Opiniones sobre el divorcio; El teatro visto por dentro; Los bailes de sociedad. En el Lago di Como; Aventuras interesantes, por José Wach; Buenos Aires tenebroso; Hombres que se visten de mujer para robar; Retratos al carbón; El pintor Subirats; Las madrugadoras de Palermo; Consultorio; El mercado matrimonial; Notas gráficas de San Luis y Rosario; Máquina para descubrir a los mentirosos; El médico ambicioso (cuento infantil); El gran balneario presidente Yrigoyen; Anécdotas históricas; Chistes ilustrados; Circunferencias sin compás; De la memoranda de Franklin; Ecos de las carreras.

LA INDUSTRIA NACIONAL

Trajes sobre medida casimires pura lana, gran fantasía, negros, azules y grises, corte de primera, a $

38, 58 y 68

SANCHEZ y Cía.

Callao y Corrientes

92 Aniversario del regimiento 8 de caballería

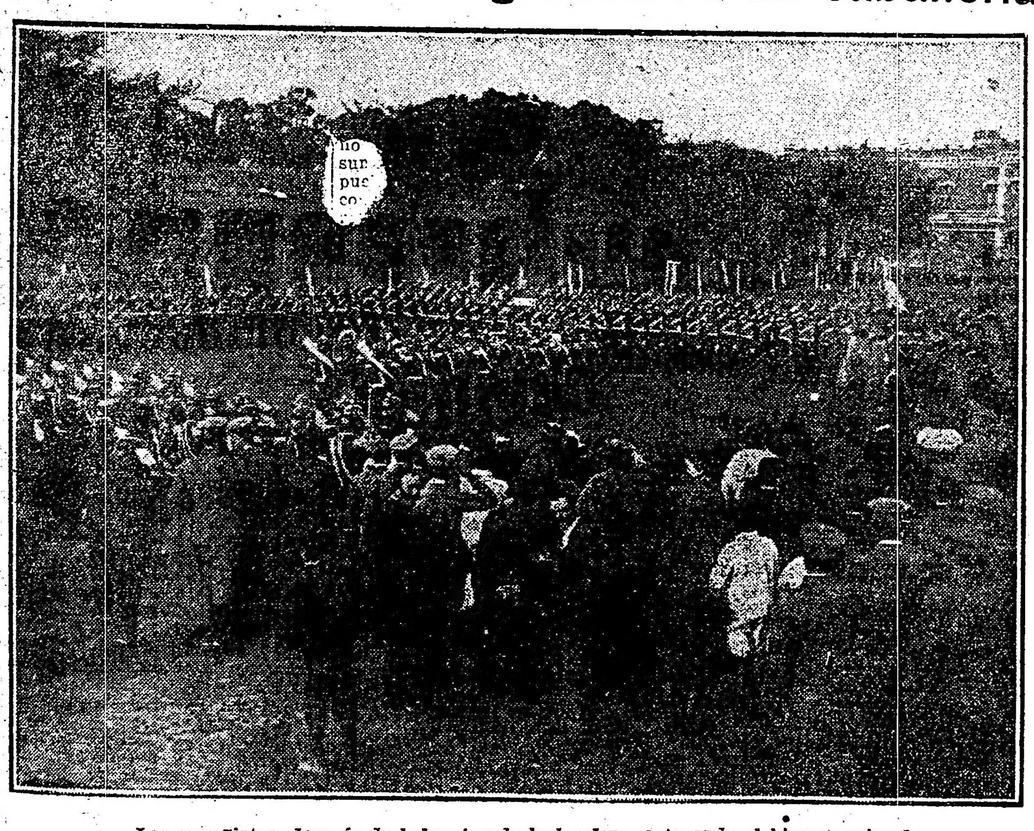

Los conscriptos, después de haber jurado la bandera, entonando el himno nacional.

Ministros de guerra y relaciones exteriores, en compañía de los delegados peruano y chileno, que asistieron a la ceremonia.

MUEBLES

a precios de fábrica en la Unión Fabricantes

SUIPACHA 334 - J. BIANCHI (OESTE)

ECOS PARLAMENTARIOS

SESION EN DIPUTADOS

NOMBRAMIENTO DE COMISION

El sorteo de las bancas por dos años

Informa por la mayoría de la comisión el señor Rodríguez (C. J.)— Corresponden las vacantes a los señores Araya, Aramburu, Villarroel y Demaría — Todavía con el Diario de Sesiones.

Bajo la presidencia del doctor Saguier y con 80 presentes en la casa y 68 en el recinto, celebró ayer sesión la cámara de diputados.

Suprimida la lectura del acta de la sesión anterior a indicación del señor Arancibia Rodríguez, ella fué aprobada.

Se dió cuenta en seguida de los asuntos entrados.

El ministerio de obras públicas remite la memoria que corresponde al ejercicio administrativo de 1917.

—La comisión de obras públicas remite la nómina de los asuntos que han caducado conforme a la ley pertinente.

—La municipalidad de Junín (Buenos Aires) y el comité pro-monumento al doctor Alem de la misma localidad, invitan a concurrir a la inauguración de dicho monumento que se efectuará en esa ciudad el 28 del corriente.

Despachos de comisión—

La comisión de agricultura produjo despacho en el proyecto de ley del señor Jaramillo sobre cultivo de olivo en Ainogasta, provincia de La Rioja.

—La de negocios constitucionales, en las solicitudes de los señores Alfredo Bartilli y Agustín Arroyo, pidiendo venia para demandar a la nación. (A la orden del día).

Comunicaciones del senado—

El senado comunica haber pasado en revisión los siguientes proyectos de ley: pensión a la señora Juana P. de Echenique y a la señora Luisa R. de Arusta; prórroga de pensión a la señora Laudelina Carranza y a la señora Encarnación L. de Fragueiro.

Devuelve con modificaciones el proyecto de ley que fué pasado en revisión sobre prórroga de la pensión que disfrutaba la señora Crispina G. de Escalera y Zuviría. (A la comisión de peticiones).

Comunica las sanciones definitivas de los proyectos de ley que acuerdan pensión a las siguientes personas: Rudecinda O. de Figueroa, Rosario I. de Gallino e hijos, Felipa G. de Ramírez, Carolina V. de Fernández, Raquel Gordillo, María B. Vidal, Elisa R. de Pedroza y Mercedes N. Ríos. (Al archivo).

Proyecto de ley—

Con la firma del señor Sosa, a quien acompañan los señores Pérez Virasoro, Breard, Bermúdez, Solari, González, Demaría, Arce, Martínez Zuviría y Zalazar, se presenta un proyecto de ley que acuerda una pensión mensual de 400 pesos a la señora Fortunata Gauna de Reyna, viuda del coronel Manuel I. Reyna. (A la comisión de peticiones y poderes).

Nombramiento de comisión—

La presidencia informa haber designado para formar parte de la comisión investigadora del arrendamiento del teatro Colón a los señores Araya, del Barco, Bonifacio, Rodríguez (A.) y Fernández. Este último agradece pero excusa la aceptación del cargo en virtud de haber pertenecido a la extinguida comisión municipal. La cámara rechaza la renuncia.

Vuelve entonces a decir el

Sr. Fernández. — Agradezco mucho la resolución de la cámara, pero insisto, señor presidente, en mi renuncia. Se trata de razones de delicadeza personal que creo ha de tener en cuenta la honorable cámara.

Sr. Avellaneda (M. A.) — Pido la palabra.

Yo creo que en principio las comisiones de la cámara son irrenunciables, pero encuentro que son muy atendibles las razones que acaba de exponer el señor diputado por la capital y que no sería el caso de una renuncia, sino de una excusación y me parece, dados los móviles de delicadeza personal que la informan, que la cámara, procediendo con acierto, debe aceptar, no la renuncia, sino esta excusación que él ha formulado.

—Votada nuevamente la renuncia es aceptada.

El orden de la sesión—

Como la presidencia advirtiera que la cámara tenía diversos asuntos pendientes y otros con preferencias para tratar, pidiendo un pronunciamiento al respecto de la misma, se resolvió, a moción del señor Raffo de la Reta, comenzar con el sorteo de las bancas, para seguir con el Diario de Sesiones y con el despacho referente a las minas de petróleo, hierro y hulla.

El sorteo de las bancas—

Al iniciarse la discusión de este asunto pide permiso para retirarse del recinto el señor Marco Aurelio Avellaneda. Hizo notar entonces el señor Ferrarotti que si igual actitud iban a adoptar los que estuvieran comprendidos en el caso, la cámara se quedaría sin quórum. El permiso fué denegado.

El despacho de la comisión de poderes aconsejaba por la mayoría que ese sorteo se verificase entre todos los electos y por la minoría en disidencia, entre la mayoría o minoría, según de donde provenga la vacante que acrece la representación extraordinaria.

Informó por la mayoría el presidente de la comisión, doctor Carlos J. Rodríguez, quien después de referirse a la doctrina y antecedentes relativos a la interpretación del artículo 58 de nuestra ley electoral, dice:

La mayoría de la comisión ha entendido que el verdadero alcance del artículo 58 de nuestra ley está expresado de una manera categórica en el mismo texto legal que dice que "cuando en caso de elecciones de renovación se vote también por vacantes extraordinarias el sorteo determinará cuáles son los diputados que deban llenar dichas vacantes, siempre que de la elección no resulte claramente establecido".

Resulta, pues, claro el texto de la ley. Ese mismo criterio sostuvieron varios diputados en la primera ocasión en que se suscitó una cuestión relativa a la interpretación de este artículo.

El mandato de la ley—

Se refiere a los casos y agrega el

Sr. Rodríguez (C. J.) — Resulta, pues, que llegado el caso de convocar a un distrito electoral, con motivo de una renovación bienal, en la que fueran incluídas vacantes extraordinarias, es en primer término el pueblo quien debe decidir a qué diputado debe corresponder la banca vacante. Vale decir que, sin tener en cuenta la mayoría o minoría, ni éste o aquel partido que en el fondo es la economía de la ley, según el texto que la interpreta por su intención virtual, es el pueblo quien, sin tener en cuenta aquello, debe determinar a qué diputado se ha de adjudicar la banca correspondiente al período complementario.

Pero cuando el pueblo llamado a pronunciarse entre todos los candidatos del distrito no se pronuncia, entonces es la misma ley la que determina, que es la suerte la que debe decidir entre todos los diputados electos por el distrito, cual será aquel a quien corresponda la vacante.

Tal es, pues, el mandato de la ley en forma categórica: en primer lugar coloca la voluntad del electorado para adjudicar esa banca vacante entre todos los diputados electos por el distrito; y en segundo, lugar, la suerte.

La suerte es un procedimiento eminentemente democrático de elección. No tendría sino que referirme a antecedentes de dominio de todos los señores diputados. Así lo han sostenido Montesquieu y Rousseau en sus obras políticas que son las fuentes de las instituciones democráticas modernas de todos los pueblos civilizados. Es la suerte el procedimiento más democrático de elección.

De manera que hay dos sistemas de hacer una elección en una democracia: uno por el voto, que es justamente la que prima en el texto de la ley, y el otro por la suerte.

Habiendo dado el artículo referido la primacía o la prelación al sistema de la elección por el voto, si el pueblo no ha decidido entre los diputados que debe elegir aquel a quien deba adjudicársele la vacante, corresponde a la suerte, es decir, al otro sistema, decidir quien ha de ser el que ha de ocupar esa banca.

En el sistema mismo está la compensación—

Después de refutar los argumentos contrarios a esa interpretación, sigue diciendo, el

Sr. Rodríguez (C. J.) — La ley ha dicho por esto que el elector sólo podrá votar por las dos terceras partes del número a elegir; ha asegurado con esta disposición y la del artículo 5o. el sufragio individual y, a su vez, entonces, lógico es que cuando varios partidos concurren al comicio en esa forma con listas diversas, y con libertad para que el electorado pueda elegir, tachar, y sostener en las diversas listas los candidatos que no son de su simpatía, es lógico, digo, que el resultado de este sistema tiene que ser el que dió el año 1912 y no el triunfo de las listas de los partidos, ya sea por la mayoría o por la minoría. De aquí pues, que el espíritu de la ley no pueda ser interpretado en la forma que lo hace la teoría contraria, de que, el sorteo deba aplicarse a la mayoría si la banca ha sido incluída en la fracción de la mayoría o a la minoría si la banca ha sido incluída en la fracción de la minoría o al mismo tiempo en ambas, como sucedería en el caso de Buenos Aires, en que una banca acuse a la mayoría y otra a la minoría.

Por otra parte, si esa doctrina fuera exacta, debiera resolver los dos casos, tanto éste en que las bancas acrecen a la mayoría o a la minoría, como aquel del año 1912 en que propiamente ningún partido estuvo ni en la mayoría ni en la minoría, porque con los candidatos de los partidos orgánicos se mezclaron candidatos independientes, y unos salieron en la mayoría y otros en la minoría.

También se dice que nuestro sistema es injusto, que el sistema de la interpretación literal de la ley condena resultados injustos; pero no se advierte que eso está en el sistema mismo. El sorteo — es decir, decidir un asunto por la casualidad — es someterse de antemano al ciego azar, del beneficio o del perjuicio; y entonces, en el funcionamiento constante del sistema está la compensación y la equidad, porque si hoy se puede ser perjudicado, mañana se puede ser justamente recompensado.

De manera, pues, que si bien puede sostenerse que el sistema que interpreta la ley como ordenando que el sorteo deba reducirse a la fracción mayoría o minoría que resulten agraciadas por las vacantes, es un sistema de mayor justicia, no puede sostenerse que esta sola causa sea el verdadero de la ley, porque el otro conduzca a resultados más injustos. El legislador en el artículo 58 ha tenido que optar entre la designación clara y terminante dada por el voto, y cuando ésta no se realizase, deferir a la suerte la elección, y por lo tanto, pues, traídos a la cámara casos de sorteo con motivo de la renovación bienal del 3 de marzo del año pasado, estos casos de Córdoba, Buenos Aires y la capital, que son diferentes, todos deben ser sometidos a la misma regla, es decir, que el sorteo debe verificarse entre todos los diputados electos, ya que el pueblo no ha designado claramente a quienes indica para llenar las vacantes.

En estas razones que he procurado abreviar, dejo fundada la opinión que ha informado el despacho de la mayoría. El propósito que ha tenido no ha sido otro que, alejándose de los intereses utilitarios y transitorios, interpretar la ley en su recto sentido para dar a este dictamen todo el prestigio necesario para aconsejar su sanción a la honorable cámara.

He terminado. (¡Muy bien! ¡Muy bien!)

Réplicas y rectificaciones—

Habla a continuación el señor Bermúdez, que sostiene el despacho de la minoría, haciendo notar a través de los antecedentes ya citados, que el criterio de la cámara ha variado, debiera ser uniforme, procurando buscar el verdadero espíritu de la ley, ya que se trata en fondo de una cuestión meramente teórica y doctrinaria. La ley ha asegurado el sistema de la representación por la lista incompleta para dar cabida a las minorías, a la vez que echando las bases de los dos grandes partidos dentro del cuerpo político electoral que se disputen el triunfo. Apoya esta tesis el señor Arce.

Contesta rectificando a ambos el señor Rodríguez (C. J.)

Resultados de la votación—

Agotado el debate se procede a la votación.

El despacho de la mayoría es rechazado por 29 votos en un total de 61. Se aprueba en cambio el de la minoría, que dice así:

Artículo 1o. — El sorteo para la determinación de los que deban ocupar las vacantes extraordinarias, se hará, en cada caso, de la lista o listas que hayan acrecido con la representación extraordinaria.

Art. 2o. — En el presente caso el sorteo para la determinación de los que deban ocupar las vacantes extraordinarias de la capital y de la provincia de Córdoba, se hará de entre los diputados que corresponden a la mayoría; y en la provincia de Buenos Aires, uno de la mayoría y otro de la minoría.

Se procede al sorteo—

A moción del señor Rodríguez (A.) se faculta a la presidencia para designar una comisión de tres señores diputados para proceder a la operación del sorteo, en compañía del secretario señor González Bonorino. Se nombra a los señores Pradere, Padilla (E.) y Bunge.

Cada sorteo era precedido por la lectura de la lista numerada de los electos, practicándose entre las mayorías de la capital y de Córdoba y entre la mayoría y minoría de la provincia de Buenos Aires, conforme a lo establecido en el despacho de referencia. El número extraído del bolillero correspondería a aquel que debía ocupar la vacante por dos años.

En el capital con el número 1 tocó al señor Araya; en la provincia de Buenos Aires con los números 1 y 4, respectivamente, a los señores Aramburu y Demaría y en la provincia de Córdoba con el número 3 al señor Villarroel. Estos diputados terminarán su mandato el 30 de abril de 1920.

Sobre el Diario de Sesiones—

Se reanuda entonces la discusión en particular del proyecto relativo a la distribución del Diario de Sesiones. Como en la distribución gratuita están comprendidos los comités políticos, propuso el señor Rodríguez (A.) que la comisión fijara el número que a cada partido correspondería porque los ejemplares no iban a alcanzar para todos.

Dijo el señor Dickmann que se entregarían a los primeros que lo solicitaren, hasta agotarse el número de ejemplares disponible, lo que motivó la protesta de varios señores diputados representantes de las provincias entre ellos los señores Ferrarotti y Gallegos Moyano, por cuanto el procedimiento resultaba abiertamente de preferencia y privilegio para la capital. Este último hacía indicación de distribuirse el sobrante, después de reservarse los ejemplares reclamados por las oficinas públicas y bibliotecas populares, entre los propios señores diputados, que al fin y al cabo son los represenetantes directos de esos partidos. El procedimiento resultaría equitativo y más justo, a la vez que quitaría a la presidencia las dificultades de una distribución proporcional a las direcciones de los partidos, según su capital electoral, como lo proponía por su parte el señor Araya.

Para el señor Bunge algunos diputados no sabrían qué hacer con esos Diarios de Sesiones lo que hizo decir al señor Gallegos Moyano que el sobrante podía destinársele a la representación socialista, aunque creía que en el prorrateo no iban a sobrar ejemplares sino más bien a faltar.

Lo que está ocurriendo—

Como la discusión se hacía cada vez más complicada y nada se resolvía, dice el

Sr. Molina — Pido la palabra.

Yo, señor presidente, le debía una contestación al señor diputado Rodríguez, y aun cuando la discusión ha ilustrado suficientemente el punto, no quiero pasar con él por descortés.

No le había contestado al señor diputado porque del proyecto de la comisión y de la idea primitiva del autor va quedando muy poco.

Si seguimos este sistema de encomendar el estudio de un asunto a dos comisiones, una de ellas, la más numerosa de la cámara, presentamos proyectos en substitución durante la discusión, hacemos del proyecto un verdadero arnero, como han hecho los diputados socialistas que ahora están reclamando, no puede la comisión mantenerse firme en su despacho primitivo, tanto más que reduciendo a números el asunto no tiene importancia de ningún género; de los cuatro mil ejemplares que se van a repartir una vez descontada la parte correspondiente a bibliotecas públicas y otras instituciones, sólo quedarían 1200 números, es decir, que le toca a cada diputado diez o doce números. Entonces, estamos discutiendo inútilmente y llenando el Diario de Sesiones, que cuesta mucha plata.

—No pudo votarse por falta de quórum, lo que obligó a la presidencia a levantar la sesión.

MUNICIPALES

RECEPCION DE PAVIMENTOS

La intendencia por decreto de ayer ha resuelto que la recepción de los pavimentos construídos por licitación, se hará en lo sucesivo a la terminación de las obras y previo sondajes y análisis que se mandarán practicar a fin de constatar, si se han llenado las condiciones impuestas en el pliego de concesión.

Inscripción de vehículos—

La intendencia, por decreto de la fecha, ha resuelto que la inspección general no proceda a la inscripción o transferencia de vehículos si previamente el propietario no acredita su identidad personal por medio de cédula o libreta de enrolamiento.

Se exigirá asimismo la firma del interesado y el domicilio; en caso de no saber firmar, dejará sus impresiones digitales en el lugar de la firma.

Reglamentación de los biógrafos—

A raíz del decreto de 28 de febrero, en que la municipalidad reglamentaba la forma de venta de las localidades en los biógrafos, la Sociedad Propietarios de Biógrafos solicitó de la intendencia que por diversas razones expuestas en un memorial, quedaran sin efecto las medidas del citado decreto, que afectaba a los intereses de los propietarios de biógrafos.

Por decreto de ayer y de acuerdo a lo informado por la comisión superior de teatros, el intendente no hace lugar a lo solicitado y manda mantener en todas sus partes el citado decreto de 28 de febrero último.

No se hace tampoco lugar a la exoneración de multas por infracciones, que solicitaba la Sociedad Empresarios de Biógrafos.

Donación de un aparato médico—

Se ha aceptado la donación de un aparato para facilitar el cambio de posiciones de los enfermos, que, con destino al hospital Pirovano, donó la señora de Frazer.

Retiro de un mingitorio—

Se ha ordenado el desarme del mingitorio instalado en la calle Córdoba esquina Callao, por razones de estética y moralidad pública y a pedido de los vecinos de la mencionada calle.

Nueva clasificación—

Se ha clasificado en la segunda clase de la ordenanza de 9 de diciembre de 1914, los locales donde se efectúe la disecación de sangre recibida de los mataderos públicos.

Alumbrado de alcohol—

Se ha ordenado la instalación de seis faroles de alcohol en la Avenida San Martín, desde Gaona hasta Dungenes.

BANDERAS
ADORNOS
Para fiestas y casamientos
Suc. Vda. Longobardi, Bolivar 280

LA GUERRA MUNDIAL

Frente occidental

Continúa el avance de los aliados — Capturan 16.000 prisioneros—Rumor de la toma de Soissons.

NUEVA YORK, julio 20 — La comandancia de las tropas de los Estados Unidos en Francia envió ayer este comunicado:

Entre el Aisne y el Marne hemos continuado haciendo progresos.

WASHINGTON, julio 20 —Aunque ningún anuncio oficial de la captura de Soissons haya llegado al departamento de guerra, el ministro Baker dijo que los despachos parecen indicar la caída de esa ciudad.

PARIS, julio 20 — Ha aparecido el comunicado siguiente sobre la acción de los aviadores:

Ayer, durante el día, los aviones franceses derribaron o pusieron fuera de combate veinte máquinas aéreas enemigas e incendiaron dos globos cautivos.

Los aeroplanos británicos destruyeron siete aviones hostiles.

Nuestros aviadores continuaron bombardeando los pasos del Marne, habiendo demolido un pequeño puente al oeste de Reuil. Hicieron también fuego de ametralladora, dispersando las concentraciones de tropas alemanas, en Oulchy le Chateau, en la barranca de Vauxbuin, en la Fere-en-Tardenois y en la región de Oeuilly.

Arrojaron, además, bombas en las estaciones situadas detrás del frente enemigo, provocando incendios en las de de Amifontaines y Fismes y grandes explosiones en la de Pontavert.

Lanzaron nuestros aviadores 22 toneladas de bombas durante el día, y por la noche 21.

Los aviadores británicos lanzaron dos toneladas y media de explosivos.

PARIS, julio 20 — Se dió alerta a medianoche, pero ningún aparato enemigo pudo acercarse a la región parisiense.

NUEVA YORK, julio 20 — Un telegrama de Londres anuncia que las tropas francesas, tomaron el jueves 16.000 prisioneros alemanes.

NUEVA YORK, julio 20 — Según informaciones procedentes de Londres, los franceses capturaros 48 cañones.

El avance máximo ha sido de seis millas y el mínimo de dos.

PARIS, julio 20. — El ataque comenzó el jueves a las 4.30 de la mañana. Las tropas del general Mangin están acompañadas por las fuerzas de la Unión, al mando del general Degoutte, y cuentan con un fuerte apoyo de tanques y aeroplanos.

Durante las primeras dos horas de la contraofensiva fueron recuperadas dos millas de territorio.

NUEVA YORK, julio 20. — Los franceses avanzan nuevamente y es probable que los alemanes se vean obligados a realizar un gran reajustamiento de sus líneas, a menos que puedan rechazar inmediatamente a los franceses.

LONDRES, julio 20. — Los aviadores británicos han bombardeado la estación ferroviaria de Heidelberg.

LONDRES, julio 20. — El gobierno publicó anoche el comunicado siguiente:

En el curso de una operación local que efectuamos esta mañana tomamos 300 prisioneros y un número de ametralladoras.

Bajo la protección de esa operación local las tropas australianas hicieron avanzar un poco su línea al sur de Meteren, tomando 80 prisioneros y cayendo en su poder diez ametralladoras.

Nuestros aviadores arrojaron anoche catorce toneladas de bombas en Mons y Valenciennes, así como en las líneas férreas de Seclin, Courtrai y Lila.

Los aeroplanos británicos atacaron anoche las usinas de Benz, Manheim, la estación de Heidelberg y los altos hornos de Burbach y Watdgoss.

Estalló un incendio en las usinas de Benz por efecto del bombardeo.

Un aeródromo enemigo fué igualmente atacado, habiéndose hecho un blanco en sus cobertizos.

Dos trenes fueron alcanzados por los proyectiles de nuestros aviadores.

Esta noche las máquinas aéreas británicas dieron un ataque al polvorín de Oberndorf, en cuyas construcciones cayeron bombas.

NUEVA YORK, julio 20. — El estado mayor alemán publicó este comunicado:

La batalla se ha desarrollado con gran furia entre el Aisne y el Marne. Los franceses iniciaron su contraofensiva, esperada desde tanto tiempo, empleando escuadrones de tanques sumamente fuertes.

El enemigo consiguió al principio penetrar por sorpresa en el frente de la infantería y la artillería, en puntos aislados, haciendo retroceder a nuestras fuerzas. Más tarde, nuestras divisiones de línea con las reservas que estaban preparadas, frustraron el propósito del adversario de hacer irrupción.

Las acometidas de las tropas francesas en la línea del sudoeste de Soissons, Neuilly-St.-Front y el noroeste de Chateau-Thierry terminaron con la derrota de los atacantes.

En las primeras horas de la tarde un poderoso ataque emprendido por el enemigo en todo el frente, se quebrantó contra nuevas líneas. Unas columnas que trataron de llegar al campo de batalla, fueron blanco del fuego de neustros aeroplanos de combate.

Al sur del Marne, los franceses, desde los fracasos que sufrieron los días 16 y 17, sólo dirigieron ataques parciales al sudeste de Mareuil, los que rechazamos.

Entre el Marne y Reims, y al este de Reims, únicamente se libraron combates locales.

Fueron quebrantadas unas acometidas del adversario en el bosque de Roi y a uno y otro lado de Pourcy.

Hemos tomado prisioneros en un ataque que dimos con éxito al noroeste de Prosnes y al detener los asaltos del enemigo en el Suippes y a uno y otro lado de Perthes.

Los prisioneros que hemos tomado desde el 15 del corriente pasan de 20 mil.

Se han librado combates locales al norte del Lys.

En el campo de batalla del Aisne y el Marne, una nueva tentativa de las tropas francesas para penetrar en nuestro frente fracasó, ocasionando a los atacantes fuertes pérdidas.

LONDRES, julio 20. — El informe hebdomadario sobre las operaciones de aviación demuestra que los aviadores británicos, en combates realizados en el frente francés durante la semana pasada, han derribado 50 aparatos aéreos enemigos y otros 15 fueron obligados a descender averiados. Los británicos perdieron 21 aparatos.

La aviación británica desempeña un papel preponderante en la actividad aérea intensa en Italia, habiendo derribado 13 aparatos enemigos y obligado a otro a aterrizar sin gobierno. Perdieron solamente un aparato.

La larga lista de las incursiones realizadas contra las posiciones, organizaciones y depósitos enemigos en los Balcanes, constituyen otros tantos indicios del aumento formidable del poder aéreo británico en los Balcanes.

Frente austro-italiano

ROMA, julio 20 — El ministerio de guerra dió este comunicado:

Nuestras patrullas efectuaron incursiones en la zona del Tonale, al norte del monte Ombella y del monte Assolone, regresando con prisioneros.

Un destacamento británico atacó las líneas enemigas en la meseta de Asiago, tomando 19 prisioneros y apoderándose de tres ametralladoras.

Rechazamos con prontitud unos ataques del adversario en el Col Caprile.

Han sido derribados cuatro aviones.

Frente oriental

LONDRES, julio 20 — El estado mayor del ejército de Macedonia, envió este comunicado:

Al oeste del lago Doirán llevamos a cabo un raid en el que fueron muertos doce búlgaros.

Noticias Marítimas

WASHINGTON, julio 20. — Se anuncia que un crucero-acorazado de los Estados Unidos se fué a pique cerca de Fire Island, a diez millas del puerto de Nueva York.

El departamento de la armada de los Estados Unidos comunica que se ignoran las causas del hundimiento.

Según informaciones de la prensa, no se produjeron pérdidas de vidas. Otros despachos recibidos más tarde afirman que la nave está a flote todavía. Es probable que haya chocado con una mina. El crucero estaba solo cuando se produjo el siniestro.

LONDRES, julio 20. — Se anuncia que un submarino hundió un vapor francés y luego dos canoas que contenían a los tripulantes.

Uno sólo de éstos pudo salvarse, después de permanecer en el agua catorce horas.

LONDRES, julio 20. — El almirantazgo dió a la publicidad el comunicado siguiente:

El transporte Barunga, que era antes el paquete alemán Sumatra, fué torpedeado y hundido por un submarino el día 15 del corriente, cuando iba en viaje a Australia, transportando soldados australianos inválidos para el servicio. Todos los que se encontraban a bordo se salvaron.

Un "sloop" británico fué también torpedeado y echado a pique por un submarino, el día 18. Se salvaron doce miembros de su tripulación, ninguno de los cuales es oficial.

AMSTERDAM, julio 20. — Anuncian de Moscú que el gobierno maximalista se propone movilizar la población de Murman. Esta medida ha provocado una enérgica resistencia en la población entera. Muchos habitantes de las aldeas se han levantado en armas contra los comisionados del soviet, y otros armados de fusiles han atacado los cuerpos de la guardia roja.

En España

MADRID, julio 20 — Telegrafían esta tarde de Málaga anunciando que la mayoría de los gremios de trabajadores afiliados al sindicato de obreros marítimos y terrestres reanudaron ya el trabajo.

Informan de Santander que los obreros de las minas de la cuenca de Cajo abandonaron ayer el trabajo.

El jefe del gobierno, señor Maura, leyó esta tarde en el congreso el real decreto suspendiendo las sesiones de las cortes temporalmente.

Los elementos mauristas anuncian que durante las vacaciones veraniegas realizarán en provincias una activa campaña para contrarrestar la que ahora efectúan las izquierdas que se retiraron del congreso.

Mercado de cereales

EXPORTACION Y CONSUMO

Movimiento semanal de las operaciones

Trigo — Europa — En Londres continuaron realizándose a los precios oficiales algunas transacciones de trigo importado, pero a término, pues para el disponible se nota la misma tranquilidad en razón de haber mejorado los suministros.

En las demás naciones del viejo continente, la situación no ha mejorado, sobre todo en los imperios centrales y en Rusia.

Estados Unidos. — Los aliados siguen comprando trigo y harina, comenzándose a comprometer el cereal de la nueva cosecha, que se espera de grandes rendimientos.

Los embarques de esta semana suman 55.896 toneladas, inclusive harina, contra 46.757 en la anterior.

El año pasado, por igual período, sumaban 263.241 toneladas.

Argentina. — Los exportadores aliados continúan completamente retraídos de las compras, motivo por el cual no se realizan transacciones, ni tampoco hay precios.

Maíz. — Europa. — En la Gran Bretaña el precio oficial fué aumentado en 14 chelines el quarter (217.75 kilogramos), lo que fuera causa para que las operaciones se paralizaran debido al retiro de los vendedores, pues tanto para la mercadería disponible como a término fué evidente la falta de negocios.

Estados Unidos. — El día lunes el mercado de Chicago se presentó muy firme y con alza de 0.02 y 3|8 o|a. para agosto y 0.02 y 7|8 o|a. para las entregas en septiembre. Pero el martes hubo alguna depresión, descendiendo las cotizaciones 0.02 y 5|8 y 0.02 y 1|8, respectivamente. El miércoles y jueves se nota menos nerviosidad; sin embargo, la plaza no queda entonada. Este descenso de precios obedece al propósito de los compradores aliados de buscar una compensación al alza impuesta en la Gran Bretaña.

Los embarques por los puertos de la Unión correspondientes a la última semana suman 11.735 toneladas, contra 14.757 en la anterior.

Argentina. — Las casas aliadas continuaron comprando cantidades parciales y de muy poca monta a pesos 5.50, dársena y $ 5.20 en Rosario, bajo la exigencia de "sano, seco y limpio".

Se presentaron en este mercado y en el de Rosario dos casas incluídas en la "lista negra", que entraron a comprar maíz nuevo ó viejo desgranado o en espiga, con bolsa o a granel, pagando en todos los casos un precio mayor que los aliados.

En la semana no hubo embarques; anterior tampoco.

En lo que va del año maicero se han exportado únicamente 62.919 toneladas, contra 325.818 por igual fecha de 1917.

Avena. — Europa. — En Londres las operaciones por grano extranjero se realizaron con más actividad. El gobierno distribuye una buena cantidad de avena blanca de Norte América a precios muy sostenidos, calculándose que se ha pagado la cotización máxima. En cambio, se nota escasez de grano nativo.

Estados Unidos. — Nuevamente la plaza de Chicago volvió a registrar fluctuaciones diarias, no siendo posible seguirla en razón de la inestabilidad con que procede a impulsos de la especulación.

El lunes subió 0.01 y 3.8 o|a. para agosto y 0.01 1 8 oro americano para septiembre. El martes bajo 7 8 y 0.0 1 2 para ambos meses, respectivamente. El martes bajó 7 8 y durante los días jueves y viernes se repiten estas movilidades en los precios, que hacen perder toda orientación.

Los embarques americanos durante la semana clausurada el día 15 suman 19.734 toneladas, contra 37.772 en la precedente.

Argentina. — Los aliados compraron por turno algunas cantidades pequeñas para dársena y puerto La Plata al precio oficial de $ 7, base 47 kilogramos el hectolitro.

En esta semana se exportaron 11.238 toneladas; anterior 17.150.

Hasta hoy 220.163 toneladas. Año 1917, por este tiempo, 217.486.

Cebada. — Subsiste la paralización.

Durante la semana se exportaron 10 toneladas; anterior no hubo.

En lo que va del año solamente han salido 3.763 toneladas, contra 11.322 por igual fecha de 1917.

Lino. — Europa. — Según noticias recibidas de Londres, los industriales británicos absorbieron en muy pocos días toda la cantidad de grano que se ofreció, pagando el máximo de los precios oficiales. Esto revela las grandes necesidades de la industria.

A Liverpool llegaron algunos lotecitos de la India, que se colocaron rápidamente.

El lunes la plaza de Duluth estuvo muy agitada, habiendo reaccionado los precios 25 centavos o|a. para la mercadería disponible y 20 centavos o|a. para entregar en el próximo mes de octubre.

En vista del gran repunte operado, alcanzando límites desconocidos, los vendedores trataron de aprovechar ese momento para liquidar, lo que determinó un aumento en la oferta y la consiguiente declinación en los precios, pues el martes bajó 0.11 o|a. para julio y 0.09 1|2 para octubre, repitiéndose el descenso el miércoles con una diferencia de 0.06 o|a. y 0.07 o|a., respectivamente.

Argentina.—Por reflejo de lo sucedido en Duluth, esta plaza estuvo el lunes muy firme, anotándose precios de $ 25.80 en dársena, base 4 o|o, especialmente para mercadería disponible, vale decir que había una diferencia de 50 centavos comparativamente a lo pagado el sábado anterior.

El martes ya no hubo la misma animación y firmeza, pues el precio máximo ofrecido por la exportación era de $ 25.50, cotización que fué modificada el jueves a $ 25.30, para quedar en estas condiciones y operándose con prudencia tanto por los americanos como por los aliados.

Empero, la situación general es muy favorable.

Se exportaron 4.707 toneladas; semana precedente, 3.415.

En lo transcurrido del año actual se han embarcado 255.338 toneladas, contra 51.076 por igual período de 1917.

Harina. — Los negocios para el exterior siguen realizándose con regular actividad. Hubo descenso de 2 centavos los 10 kilógramos.

Lo exportado en la semana que fenece alcanzó a 2.124 toneladas; precedente, 635.

El total hasta la fecha es de 55.746 toneladas, contra 48.175 por igual momento del año pasado.

CONSUMO

Trigo. — Las malas condiciones en que clausuraba la semana anterior nuestro mercado de consumo han persistido durante la actual, en razón de existir los factores que determinaron la baja de precios, acentuándose más todavía el descenso para todos los trigos que no se consideren de buenos a especiales.

En estos últimos días el malestar fué intenso, siendo visibles los tropiezos de los vendedores para poder colocar esa mercadería, pues, no obstante el haberse ofrecido a precios bajos, su salida no fué inmediata ni mucho menos.

Por trigo Barletta superior con peso específico de 81 1|2 kilogramos el hectolitro el precio más alto pagado fué de $ 12.30. Algunas partidas de condición especial, tanto en calidad como pureza, obtuvieron $ 12.40 y $ 12.50, pero con contadas excepciones y como ventas ocasionales.

La generalidad de la mercadería superior no pasó de $ 12, disponible en el Once, Sola o estación Buenos Aires.

Tal como se encuentra la plaza, sólo es posible vender los trigos bien granados, de alto peso específico y de buena calidad, pero aún así aceptando las nuevas cotizaciones.

El arribo de esta semana fué de 185.165 bolsas; precedente, 172.555.

Maíz amarillo. — A causa de que los arribos de maíz nuevo se han reducido, especialmente al Once, el mercado nuevamente se afirmó, mejorando de 20 a 25 centavos; por producto superior se obtuvo de pesos 6.10 a $ 6.20.

Los compradores operaron indistintamente en nuevo o viejo. Este se vendió hasta $ 6.

En general el movimiento fué activo.

Llegaron 70.436 bolsas; semana pasada, 58.742.

Maíz colorado. — Subió en la misma proporción, pagándose por superior hasta $ 6.40.

Maíz morocho. — El mercado continúa sostenido, sobre todo para morochos especiales, cuyo valor pueda alcanzar a $ 7.50. En este momento hay interés.

Avena. — Como la exportación siguió comprando las avenas disponibles en Haedo, Ingeniero Brian y Riachuelo, a razón de 7 pesos moneda nacional puesto en dársena, para cubrir necesidades de embarque, y como las existencias en los demás puntos no fuesen de importancia para el consumo, los vendedores, conociendo esas causas, elevaron sus pretensiones, dando lugar a un repunte de 20 a 30 centavos, pues según fuese el artículo se pagó hasta $ 6.50.

Durante la semana entraron 91.782 bolsas; anterior, 85.917.

Lino.—Hubo un movimiento muy activo y los precios nuevamente volvieron a subir, operando todas las casas del ramo en franca competencia. Por linos con 4 o|o de cuerpos extraños se pagó hasta $ 26, vale decir 50 centavos más que en los últimos días de la otra semana.

Se registró un arribo de 15.502 bolsas, contra 15.022.

Semilla de alfalfa. — A consecuencia de la mayor demanda habida en estos últimos días, el mercado recobró animación y los precios se afirmaron alrededor de 35 centavos, sobre todo para semillas superiores que no sean de riego, artículo que hoy escasea por agotamiento de existencias. La mayoría de lo que hay disponible procede de riego, siendo una gran parte del territorio de Río Negro, semillas que no obstante ser de buen aspecto y de relativa pureza, no encuentran una colocación inmediata. Sin embargo, se cree que tendrán salida cuando los compradores no tengan otra de que echar mano.

La de Buenos Aires, Córdoba, San Luis o Pampa encuentran inmediata colocación.

En vista del interés manifestado en las compras, están saliendo al mercado algunos lotes de semillas italianas que se encontraban en depósito y cuya venta no ofrece mayores dificultades.

La demanda actual obedece a la siembra de agosto próximo, es decir, de primavera.

Entraron 1.470 bolsas; semana precedente, 1.341.

Pérotos. — El mercado queda sin variación, a pesar del aumento que tuvieron los arribos.

Estos suman 2.972 bolsas, contra 715 en la semana precedente.

Patatas. — La variedad francesa aflojó 10 centavos. Empero, los negocios son activos en razón de la singular demanda que hay para el consumo local y exportación a Montevideo.

El arribo de la semana ascendió a 81.655 bolsas: anterior, 43.551.

Pasto. — En general la situación del mercado fué muy favorable, respondiendo la firmeza y fuerte alza de precios a la gran demanda que hubo en todas las calidades y enfardes.

El repunte de precios lo estimamos de cinco a siete pesos moneda nacional la tonelada, creyéndose que todavía puede subir más.

Llegaron: 10.690 fardos grandes y 34.619 chicos, contra 15.475 y 38.850, respectivamente, en la semana pasada.

Harina. — Se notó más movimiento, pero de una manera muy poco apreciable, como para dar salida a cantidades de relativa importancia.

Para derivados sigue la demanda al extremo de que los molinos no dan abasto a los pedidos que reciben. Todos se destinan a combustible.

Los precios quedan muy firmes habiendo un repunte general.

Entradas: semana actual, 13.180 bolsas de harina, 3.745 de afrecho, 12.857 de afrechillo y 810 de rebacillo, contra 21.578, 3.640 y 3.133 respectivaemente, en la anterior.

WHISKY
BUCHANAN

CRONICA SOCIAL

Fué una velada excepcionalmente lucida la de anoche en el Colón, señalando un verdadero triunfo para la comisión de la Caja Dota. de obreras, a cuyo simpático llamado, en nombre de la beneficencia, había correspondido como siempre lo más conspicuo de nuestra sociedad.

Palcos y plateas rebosaban de distinguidísima concurrencia y una alegría cordial llenaba el ambiente de la magna sala.

Tarea difícil sería dar una lista completa de las damas y niñas asistentes. Estaba allí el todo Buenos Aires de las grandes asambleas mundanas.

En un palco balcón avant-scene, vimos uno de los grupos más elegantes de la noche formado por las señoras: Carmen Sánchez Elía de Quintana, que lucía traje de raso verde con bordados de strass y caídas de tul; María Magdalena Bengolea de Sánchez Elía, de lama plateada y dalmática de tul negro; Mercedes Quintana de Santamarina, de liberty amarillo y busto de tul y encaje blanco; señorita Mercedes Peña Unzué, de raso color fuego y echarpe de tul.

En el palco de la presidenta de la Caja Dotal, señora Adelia Harilaos de Olmos, que vestía de terciopelo negro, adorno de perlas en el busto y echarpe de tul, se hallaban las señoras: Teodelina Lezica Alvear de Uriburu, de tafetán azul turquesa, adornos plateados; María Elina Harilaos de Vela, de broché blanco drapeado; Carmen Marcó del Pont de Rodríguez Larreta, de terciopelo negro, y su hija Carmen de rosa pálido; Susana Casares de Llobet, de raso y encage negro.

La señora Ana Teresa Ortiz Basualdo de Olazábal, de lama oro viejo y diadema antigua de piedras azules, ocupaba otro palco con la señora de Tanco de Argáez, de brocato negro con adornos de tul blanco y magníficas perlas.

En un avant-escene bajo se hallaban las señoras: Enriqueta Basavilbaso de Catelín, de raso lila bordado de cuentas de strass; Estela Bell dé Posse, de lama de plata y tul negro; Leonor Basavilbaso de Piñero, de liberty morado bordado de azabache.

En el palco de la señora María Unzué de Alvear, vimos a las señoras: Elena Peña de Alzaga Unzué de liberty lila rosado, guimpe de tul blanco; Angelita Alzaga Unzué de González Guerrico, de terciopelo negro, diadema de brillantes; Inés González Guerrico de Sastre, de tafetán verde con túnica de tul del mismo color; Josefina Alzaga Unzué de Sánchez Elía, de raso marfil con hilos de cuentas; María Inés Alzaga Unzué de Gómez, de raso blanco plateado; Angela Unzué de Alzaga, de brocato negro estampado en oro.

La señora Celia Alvarez Mouliá de Amézaga, de brocato blanco estampado en plata y diadema de brillantes, estaba en un palco balcón con la señora Blanca Campos Urquiza de Amadeo Artayeta, de raso blanco y tul.

Un grupo lleno de encanto juvenil formaban las señoritas Mercedes Dose de tul blanco cinturón azul nattier; Elvira Castro, de raso verde nilo; Adela Susana Zemborain, de raso blanco.

Otro grupo muy interesante: María Carolina Harilaos, Jovita García Mansilla y Susana Peralta Alvear, todas de blanco, esta última luciendo largos pendientes que daban a su rostro cierta expresión de hermosa gitana.

Otro grupo: Juana Sáenz Valiente, de terciopelo verde imperio; Elisa Boch Alvear, de terciopelo color coral; Enriqueta del Solar Dorrego, de raso blanco brochado.

Muy elegantes las señoras: Marta Unzué de Blaquier, de terciopelo gris perla con busto de tul salpicado de strass; Belén Zapiola de Cobo, de terciopelo negro, luciendo su espléndida "parure" de perlas y brillantes; marquesa de Salamanca, de raso negro con mangas de tul y amapola bordada en plata en el busto.

La señora María Elena Green de del Solar Dorrego, de raso morado, con hilos de strass y echarpe de tul, se hallaba con las señoritas Ana María Green, de terciopelo rosa, y Laura Salas, de raso blanco.

La señora Sara Unzué de Madero con sus hijas María, Mercedes y Sara formaban otro interesante grupo.

Como decimos más antes, sería muy difícil la lista completa de la concurrencia.

Entre muchísimas otras estaban las señoritas:

Beatriz Gallardo Josefina Moreno, María Carolina Méndez Huergo, Adriana Harilaos, Mercedes Isabel y Dolores Elortondo, Amalia Chapeaurouge, Elvira y Celia Udaondo, Elena Castex, Dolores y Josefina Achával Riglos, Mercedes Alvear, Celina Zuberbühler, María Luisa Salas, Carmen Christophersen Elisa Harilaos, Mercedes Ortiz Basualdo, Josefina y Ester Cantilo Achával, María Delfina Astengo, Marta del Campillo, Alina y María Teresa Paunero, Sara Sánchez Terrero, María Luisa y Elena Aldao Unzué, Marta y Carmen Sauze, Jorgelina y Celina Cano, María Matilde Méndez, Marcela Torres, Mercedes Irigoyen Iriondo, Mariana Vivot, Emilia Agote, Hilaria de Achával, Marta y Luisa Cantilo, María Luisa Leloir, Clara Acosta, Magdalena Leloir, Amalia Balbín, Susana Basavilbaso, Marta Labougle, Mercedes, Angélica y María Ester Maschwitz, Clara Bullrich, Amalia Lastra, Sara Beláustegui, Elena Uriburu, Josefina Errázuriz, Elena Gramajo, Angela y Enriqueta Bidau, Dora de Alvear Elsa y Margarita Pirovano, Inés Anchorena, Sara Güiraldes, Anita y Carola Cárcano, María Teresa y Adela Lacroze, Sara Josefina Anchorena, Zelmira Bollini Roca, Teodelina y María Teresa Bosch Alvear, María Teresa y Emma Duncan, Zulema Keen María Ester Lawson, Cora y Estela Muñiz, Lola y Susana Larguía, María Cristina Bustos Morón, Elena Castro Videla, Elvira Marcó del Pont, María Luisa Constanzó, María Antonia y María Ester Coelho, Justa Haydée y María Cristina Campos Urquiza, María Luisa Urquiza Matilde y Angélica Halbach, Isolina Lagos, Ester Calderón, Elina y Sara Gándara, Ibe Fernández Blanco, Carmen Zuberbühler, Amalia y Julia Zemborain, Eloísa Lozano, Katy Bianchi di Cárcano, Mercedes Saavedra Zelaya, Servina Bellocq, Carmen y Silvia Echagüe, Rosina Richard Benítez, Dámasa Oliveira Cézar, Rosa Murga Lynch, Emma Carmen López, María Elena y María Ester Gómez Pombo, María Teresa, Elvira y Mercedes Jacobé, Arminda Luro, Lola, Angélica y Marta Flores Pirán, etc.

* * *

El ministro del Brasil doctor Peçanha dará el miércoles próximo una fiesta en obsequio de sus distinguidas compatriotas las señoras de Argáez y de Figuereido.

Será invitado un distinguido grupo de damas y caballeros de la amistad del gentil diplomático y sus obsequiados.

* * *

La señora Dalmira Cantilo de Gallardo y su hija Beatriz se ausentarán al Paraguay con el propósito de pasar allí unos veinte días, más o menos.

Partirán el domingo 28 del corriente.

* * *

El miércoles próximo por la noche se celebrará en el teatro de la Opera una función extraordinaria cuyo producto se destinará a arbitrar recursos para la terminación del primer asilo internado para niñas pobres que inaugurará en Lobos la sociedad Hermandad de Beneficencia.

Se pondrá en escena "El ridículo trágico" de Julio Castellanos. Habrá además canciones por la Goya y Blanca Doria.

Pedido, pago o devolución de localidades en Río Bamba 991; Unión Telef. 862 Juncal, o 2095 Juncal.

Invitan para la fiesta las señoras:

Rebeca Piñeiro del Mármol de Fraga, Celina Atucha de Battilana, María E. Villanueva de González Videla, Susana Hughes de Bombal, Clara Calzada de Makintach, Delia P. M. de Claros, Sara Reynoso de Castaño, Margarita Moyano de González Oliver, María Susana N. de Díaz de Vivar, María T. de Escalada de Ocantos, Emma del Carril de Erdman, Angela P. de Sauvidet, Paulina Parravicini de Parravicini, María Dufour de Storni, Lola Cernadas de Fredenhagen, Elvira R. de Wernicke, Dominga Falcón de Puentes, Manuela O' Roarke de Fraga, María C. Beguiristain de Copello, Irene Velázquez de Ocampo, Julia D. de Fernández, Catalina V. de Barón, Juana López Carrillo de Matoso.

Señoritas: Raquel M. Huergo, Zulema y Delia Zeballos Torres, María Amelia y Agustina de Abella Victorica, Micaela Paz, María Lydia Rodríguez Ocampo, María Inés Cabanne, Mercedes Delia Castellanos, Zulema Claros, Matilde Villanueva Saraví, Lucrecia y Raquel Saavedra, Esther Vitta Huergo, Carlota Bruno Ramayón, María Adela Lerena, Graciela Manrique de Lara, Luisa y Lucía Butty González Bonorino, Isolina Dudignac Mansilla, Nieves Fernández Damianovich, María Justa y Raquel Calvento, Agustina Ruiz Huidobro.

* * *

Con "La segunda dama duende", pieza muy interesante y especial para niñas, se dará el jueves de la entrante semana la fiesta que venimos anunciando, organizada con fines de beeficencia por un distinguido grupo de señoritas, en el teatro Odeón.

Será la de esa noche una de las veladas más lucidas de la temporada Guerrero-Díaz de Mendoza. Apenas anunciada, el teatro ha sido tomado casi en su totalidad, por nuestras principales familias.

Los pedidos de localidades se siguen atendiendo en casa de la señorita Josefina Cantilo Achával, Paraguay 920, de 2 a 6 de la tarde todos los días. El teléfono es número 2017 de Juncal.

Hasta ahora han reservado localidades las siguientes personas:

Delia Alvear de Ocampo, María Teresa Quintana de Pearson, Felicia Dorrego de del Solar, Zelmira Paz de Gainza, Josefa Alvear de Errázuriz, Mercedes Quintana de Santamarina, Matilde Sánchez de Méndez, Mercedes Zapiola de Ortiz Basualdo, Enriqueta Lynch de Aguirre, señoritas de Cárcano, Elena Zuberbühler de Cullen, Marcela Duggan de Torres, señoritas de Sáenz Valiente, Ana Mayobre de Green, Dalmira Cantilo de Gallardo, Angela Unzué de Alzaga, Elvira Soto de Castro, Ana Elía de Ortiz Basualdo, Elena Cabral Hunter de Méndez, Mercedes Marín de Bosch, Carmen Alvear de Christophersen, Susana Torres de Castex, Lola Barrenechea de Larguía, María Unzué de Alvear, Susana Peralta Alvear, Dolores Anchorena de Elortondo, Elisa Peña de Uribelarrea, Sara Unzué de Madero, Josefina Vedoya de Ocampo, Elena Esteves de Estrada, Angela Lastra de Bidau, María Antonia Pereyra de Herrera Vegas, Dolores Riglos de Achával, Rosa Murga Lynch, Esther Esnaty de Pearson, Cora Videla Dorna de Zemborain, Magdalena Elía de Ezcurra, María Ignacia Hueyo de Moreno, Angélica Alzaga de Domínguez, Josefina Achával de Cantilo, Felisa Ortiz Basualdo de Alvear, etc.

* * *

Se celebra esta noche en el templo de San Miguel el casamiento de la señorita Inés Duhalde con el señor Antonio Dónovan.

Bendecirá la unión monseñor Miguel de Andrea.

Serán padrinos la señora Cándida Blanco de Dónovan y el señor Santiago J. Duhalde.

Se formará el siguiente cortejo:

La novia con Santiago Duhalde, el novio con la señora Clara Blanco de Dónovan, Lucía Prat de Duhalde con Samuel Dónovan, Clotilde Dónovan de Ravasio con Julio Dónovan, Lucía Duhalde de Duchesnois con Roberto Duchenois, María Amelia Dónovan con Santiago Torres, Elena S. de Dónovan con Samuel Dónovan, Lucía Dónovan con José María Blanco Spangemberg y Cándida Dónovan con Ricardo Dónovan.

En el acto civil, que se efectuó ayer, fueron testigos, por parte de la novia, los señores Roberto Duchenois y Emilio Pourtalé, y por la del novio, los doctores Samuel Dónovan y Enrique Vasallo.

Después de la ceremonia religiosa se efectuará una reunión íntima en casa de la novia.

* * *

El señor Diego de Alvear y señora Mariana Cambaceres de Alvear obsequiaron ayer con un almuerzo a los señores Luis Tanco de Argáez y señora y Carlos de Figuereido y señora.

Fueron comensales, además, los señores Federico de Alvear y señora Felisa Ortiz Basualdo de Alvear, Ricardo Lezica Alvear y señora María Augusta Estrada de Lezica Alvear; Alejandro Gowland y señora María Carlota Peralta Alvear de Gowland.

* * *

El primer recibo de las señoras Mercedes Unzué de Quintana y Marta Unzué de Blaquier, será el lunes 29 del corriente.

Anunciamos días pasados la reanudación de estas simpáticas reuniones, que como siempre han de congregar al "dessus du panier" de nuestro mundo social.

* * *

Se realizó ayer por la tarde en los salones de la Biblioteca del Consejo Nacional de Mujeres el "Cuarto de hora poético" en el que intervinieron los señores Carlos Gutiérrez Larreta doctor Carlos Alberto Leumann, Alvaro Melián Lafinur y Alberto Lacroze Gowland.

El numeroso público que llenaba la sala aplaudió con entusiasmo las diversas composiciones poéticas que leyeron sus autores.

Vimos entre la concurrencia a las señoras y señoritas:

Sara Lacroze de Martínez de Hoz, Delicia Rodríguez de Barraza, Carolina Lena de Argerich, Belén Tezanos de Oliver, Mercedes Moreno, María Eugenia Domecq García, Celia Etcheverry de Ibarra, Julieta Meyans de Pueyrredón, Enriqueta C. de López Bancalari, Fanny Coverton de Woodcate, Mercedes Urdaniz Marta Keller Sarmiento, Carmen F. de Lezica, Delia Vieyra Latorre de Solá, María de Guerrico, Fanny Carman de Cantón, Emina Pietranera de Mezquita, Elisa Gorostiaga de Aguiar, Sara Schidler de Martínez de Hoz, Leticia R. de López Bancalari, María Antonieta Lamas, Dalinda Rojas de Rodríguez, señora Delpech de Rodrigué, Mercedes Puinto Crespo, Tully Roosen de Vidal, Elía y Haydée Coria Gallegos, Rosalina Moreno de Goñi, Sara Moreno, Delia Jolly, María Alcobendas, Rosario P. de Godoy, Sara Alcobendas, Romelia Frías María Antonia Velázquez, Dora Silgueira Crespo, Susana Bustos Arana, Edith Avila, señoritas de Argerich, Sara Monnet Mitre, Adela C. de Sáa Pereyra, Isolina Monnet Mitre, Juana G. de Lugones, Amalia Reyes de Lacroze Celia Tornú y Ojeda, María Elena Leguizamón, María C. de Victorica, Catalina Moreno de Brickmann, Elena Chaves d Grondona, María y Justa Esther Pueyrredón, Sara Tornú, Delia Etchenique, etc.

* * *

Con motivo de cumplirse hoy el primer aniversario del fallecimiento de la señora Casilda Cazón de Piaggio, se celebraron misas esta mañana en la basílica del Socorro.

Asistió numerosa concurrencia de familias conocidas.

* * *

La boda de la señorita Marta Meeks con el doctor Felipe Eduardo Palmarini se efectúa esta tarde en la iglesia de las Victorias.

Actuarán de padrinos, la señora María M. de Palmarini, madre del novio y el señor Francisco J. Meeks, padre de la novia.

El casamiento civil se efectuó esta mañana siendo testigos los señores Francisco J. Meeks (hijo), y el ingeniero Enrique Manzanares, por parte de la novia, y por el novio el doctor Manuel A. Portela y Ricardo J. Palmarini.

Después de la ceremonia habrá una recepción en casa de la familia de la novia.

* * *

Una valiosa adquisición ha hecho la señora Adelia M. Harilaos de Olmos en la gran subasta que vienen efectuando los señores Alejandro Schóo hijo y compañía.

Se trata de un artístico "nacimiento" con figuras de tamaño natural, panorama completo y todos los detalles que reproducen, exactamente la escena de Belén.

La señora de Olmos he remitido ya el conjunto a su estancia San Ambrosio, en la provincia de Córdoba, donde para instalarlo se ha construído un rancho y establo al natural en el parque de la capilla.

A ese punto convergerá toda la población del establecimiento durante las fiestas de Navidad.

* * *

Por el señor Samuel Rosetl, recientemente fallecido se celebrará el martes próximo, a las 11 de la mañana un funeral en la basílica de la Merced.

* * *

En casa de la novia será consagrado esta tarde el enlace de la señorita Delia Walker con el señor Franklin Guillermo Horne, actuando como padrinos la señora Dorila Arriola de Horne y el señor Abraham Walker.

Del casamiento civil, efectuado ayer, fueron tetigos por parte de la novia los señores Carlos J. Galmarini y Carlos Baigorri Velar, y por la del novio los señores Ernesto Castro y Juan Carlos Horne.

* * *

Se ha fijado para el 25 de septiembre el enlace de la señorita Adela Pizarro con el señor Narciso Lozano Moulán.

* * *

Esta mañana se dijeron misas en la Merced por la extinta señora Celia Gómez Smith de Bosch, fallecida hace cuatro años.

* * *

En los salones del Savoy Hotel se llevará a cabo mañana el anunciado té-concierto organizado por las exalumnas del colegio de Nuestra Señora de la Misericordia a beneficio de las clases gratuitas que sostienen.

Las invitaciones pueden solicitarse por teléfono al 6619, Libertad, 1566 o 745, Flores o en el mismo hotel.

La entrada ha sido fijada en 3 pesos.

* * *

Hoy se celebraron misas en la iglesia de San Telmo por el ex cura de esa parroquia monseñor Lorenzo E. Mac Donnell y por el señor Juan Mac Donnell.

* * *

Esta noche se realiza en la confitería del Aguila, Santa Fe y Callao, la comida con que los amigos del señor Alfredo van Gelderen le obsequian en ocasión de su próximo enlace.

* * *

Bajo los auspicios de la Unión hispanoamericana Valle Miñor, se celebrará mañana de 3 a 7 p. m. un té concierto a beneficio del fondo pro escuela de niñas, en la confitería del Molino.

En la parte de concierto actuará la profesora Julieta Glize y la tonadillera Luisa Vila.

Pueden solicitarse invitaciones en secretaría, Maipú 17, en la secretaría de la Comisión de Damas, Victoria 3956 y en Rivadavia 3845.

* * *

Hoy se efectuará el enlace de la señorita Raquel Caranta con el doctor Ismael Peña, en el templo de San Nicolás.

Serán padrinos la señora Marcelina Carrizo de Peña y el señor Martín A. Caranta. Bendecirá la unión el presbítero Bernabé Pedernera.

Del casamiento civil, celebrado ya, fueron testigos, por parte de la novia, el teniente de navío Antonio abel, el doctor Jerónimo Gandolfo y el señor Alberto Caranta y por la del novio, los doctores Ubaldo Fernández, José S. Picado y el señor Juan A. Medone.

* * *

El doctor Angel Bergeire, festejando una fecha íntima reunió anoche en una comida a un grupo de sus relaciones.

Fueron comensales, las señoras Delia Vieyra Latorre de Solá María C. de Muñoz, señora Bazzi de Udaquiola, las señoritas Rita Bergeire, Esther Solé, Guillermina Williams, Elena y Eloísa Muñoz, Susana Rodríguez, María Williams, María Elena Rico, Delfina, Elbia y María Nelia Picado y los señores Cipriano Muñoz, doctor Fortunato Solá, Adolfo Vieyra Latorre, doctor Bazzi y doctor Picado.

* * *

Continuamos reproduciendo algunos párrafos sobre "La belleza y la gracia", del poeta brasileño Olavo Bilac:

"Pero hablemos principalmente de la toilette, de vuestros útiles de toilette, de vuestro chic, de esos artificios de la elegancia que los médicos condenan tan ásperamente. Dicen los médicos que vuestro corset y vuestros tacos altos, son crímenes contra la naturaleza, porque deforman el cuerpo, dislocan los órganos del tórax y del vientre y causan desvíos de la columna vertebral. En primer lugar, no creo mucho en esos males, causados por el corset y los tacos altos: las campesinas, que no usan corset y usan tamangos, también se mueren; admitamos que vivan un poco más; pero viven sin gracia, y la vida sin gracia no vale nada: antes es preferible una buena muerte!

Además, si los artificios de la toilette son funestos, bien podemos perdonarles el mal que hacen a la salud, teniendo en cuenta el bien que hacen a la elegancia. Ya no es posible separar la idea de gracia de la idea de la toilette. Es una ciencia, que se ha formado lentamente, a costa de muchas observaciones y de muchas pruebas. Si la estética es la ciencia de la belleza, la toilette es la ciencia de la gracia. Todo en vuestras toilettes, señoras mías, hoy está calculado, es armónico, integral y perfecto. Una buena costurera es hoy una artista valiosa. Un vestido bien hecho vale tanto como un buen cuadro o un bello poema. Hasta esos enormes sombreros, hoy en moda, y que los hombres tan injustamente critican, son maravillas de concepción artística, poniendo a contribución, para glorificar la gracia de la cabeza femenina, todas las riquezas de los tres reinos de la naturaleza, las más bellas flores, las más bellas plumas, las más hermosas piedras.

Nos quejamos de ellos, porque en nuestros salones y recibos, nos tapan el horizonte; ¡egoísmo nuestro! Todo el complicado aparejo de los artificios y de las modas, con que la mujer hace valer su hermosura, debe ser inviolable y sagrado, porque la hermosura femenina es el único encanto que nos puede hacer soportable la tristeza de la vida! Repito: hoy no es posible reparar la idea de la toilette de la idea de la gracia, y por lo tanto de la belleza moderna. No sé si una mujer de hoy, vestida como las griegas de la edad heroica, usando sólo unas sandalias y una túnica larga, o aun más sumariamente vestida, — quiero decir: aun más completamente desnuda, como vivían las diosas en el Olimpo, — no sé, si una mujer de hoy, apareciendo ante nosotros así, nos parecería tan bella como lo eran las griegas y las diosas de la edad heroica. Lo que puedo afirmar es que si una de esas bellezas antiguas, cortesana o diosa, Laiso Venus, resucitase, o se vistiese a la moda de hoy, quedaría tan sin gracia, tan torpe dentro de su toilette moderna, que, en vez de provocar ¡ahs! y ¡ohs! de admiración, sólo provocaría una sonrisa, no diré de mofa, pero sí de compasión. ¿Por que? Porque la toilette, parte integrante e inseparable de la belleza de la mujer moderna, es una conquista de la civilización, y el resultado de treinta o más siglos de estudio, de capricho, de arte, de deseo de agradar, y de especulación estética. La belleza moderna es la belleza vestida con gracia: no es la belleza desnuda. La desnudez antigua... Es verdad que los poetas modernos, grandes evocadores, aun parecen extasiarse con entusiasmo delante de la desnudez antigua, que, sea dicho incidentalmente, era casta. Eso acaso sea fantasía y no hay en ello sinceridad. La desnudez, hoy no puede ser casta como era antiguamente, porque no son castos los ojos que la ven. ¿Será esto un mal de la civilización? Tal vez, pero nosotros, hombres modernos, ¿qué podemos hacer sino vivir como tales, de acuerdo con las costumbres modernas? Hoy la desnudez no es casta, y por eso no tiene gracia, porque la gracia es también el pudor. Natural o artificial, sincero o fingido, movimiento espontáneo de la pureza, o artimaña gentil de encantamiento, el pudor agrega un encanto nuevo a los encantos físicos de la mujer.

Y es preciso no olvidar que, en esa admiración física, en ese arrobamiento delirante que constituyen el amor, las funciones cerebrales representan un papel importante. Sólo los animales inferiores aman exclusivamente con la médula espinal: el hombre ama principalmente con el cerebro. Nosotros gustamos más adivinar que ver; y para nosotros el placer de imaginar es incomparablemente mayor que el de sentir. Hay un viejo proverbio que dice: "los grandes hombres solo deben ser admirados a distancia". Una cosa, no idéntica, pero sí análoga, se puede decir de los encantos femeninos: es preciso verlos de cerca, pero con cierto recato a través de un velo que mantenga un poco su prestigioso misterio. ¿Qué queréis? Es una extravagancia de la naturaleza humana: nunca apreciamos mucho lo que se da por entero; y siempre es preciso dejar algunas gotas de felicidad en el fondo de la taza encantada del amor.... Solamente las diosas o las estatuas del arte clásico, pueden desafiar el pudor, porque dispensan la gracia, y se contentan con su fría belleza de criaturas de fábula o de piedra. ¡Diosas o estatuas! Diosas son buenas para estar en el cielo, estatuas son buenas para estar en nuestros museos. Cuando la admiración y el amor nos arrastran hacia una bella mujer, lo que nos atrae es el alma, la inteligencia, la emoción que esperamos encontrar en ella. Cuando en vez de eso encontramos sólo la corrección helada de las formas, sin la vibración del espíritu y la gracia, corremos a refugiarnos en los brazos de otra mujer, fea o apenas bonitilla, pero graciosa".

* * *

Llegaron de Santa Fe el doctor Guillermo Goicochea y familia.

* * *

El miércoles próximo recibirá a sus amistades la señora Enriqueta Basavilbaso de Catelín, lo que ha de motivar sin duda una interesante reunión artística y social.

* * *

Festejando una fecha íntima la señorita Luisa Fendrik reunirá mañana en un té a un grupo de sus amigas.

* * *

Se ha concertado el enlace de la señorita Angela Imizcoz con el señor Julio Veira.

* * *

Partió para Santa Fe, el señor Salvador Espinosa, director del diario "Santa Fe".

* * *

Se halla enferma la señorita Elena Velar Irigoyen.

—Guerda cama, la señora Marcela Duggan de Torres.

—En vías de un completo restablecimiento, la señora Julia Giribone de Basavilbaso.

—Sin alternativas, en su delicado estado la señora Susana Hughes de Bombal.

—Sigue delicada la señora Rosa Robbins de Brennan.

—Enferma la señora Alina de la Serna de Rodríguez.

* * *

De Junín:

Hoy se efectuará el enlace de la señorita María Magdalena Tosco con el señor Onofre A. Juli, ambos muy apreciados en este vecindario.

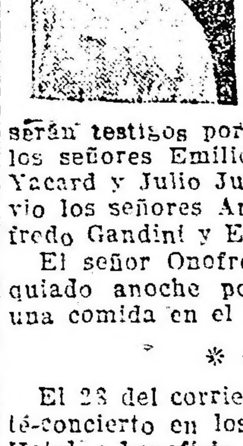

Serán padrinos de la ceremonia religiosa la señora Cirila M. de Juli, madre del novio, y el señor Tancredi Tosco padre de la novia.

En el acto civil serán testigos por parte de la novia, los señores Emilio J. Muñiz, Gastón Yacard y Julio Juli, y por la del novio los señores Armando Couget, Alfredo Gandini y Eugenio Senac.

El señor Onofre A. Juli fué obsequiado anoche por sus amigos con una comida en el hotel La Paz.

* * *

El 28 del corriente se celebrará un té-concierto en los salones del Savoy Hotel, a beneficio de la obra del templo y colegio de la Santísima Trinidad, a construirse en uno de los barrios excéntricos de la ciudad, próximo a Belgrano.

La entrada con opción al te cuesta pesos 2.50, y debe ser solicitada en la calle French 2414, U. T. 3859 Juncal, y 2174 Belgrano.

Subscriben las invitaciones las siguientes damas:

Edelina Decoud de Romero, María Irene Arias de Malter Terrada, María Cristina Esteves de Rosende Mitre, Constancia Vega de Aguiar, Isabel Lobos de Calderón, Lucrecia Martínez de Bunge, Delia de la Serna de Gill, Teodosia Lencisa Giustiniani de Roca, Clementina Balestra de Cantini, Corina C. L. de Milovich, Silvia Arias de Ramayón, Dolores Ots de Arce, Antonia Méndez de Galarza, María Luisa Marcenaro de Ledesma, María Perazzo, Secundina C. de Jurado Olivera, Paula López de Mármol, Margarita Decoud de Armand, María Arminda Aguiar de Olaechea, Arcelia Carrillo de Iglesias, Mariana Senscovich de Jorge, Juana Barreiro de Acuña, Higinia Bolla de Cabral, Brígida Frías de Fitte, María Elordi de Picazo, Leonor Olguín de Cristiersson, Julia Loredo de Benavídez, Juana R. de Devoto, Aurelia M. de Basso, Francisca Aponte de Bolla, Carlota López de Concari, Oristia G. de Díaz Colodrero, Rosa T. de Peña y Lillo, Carmen Sánchez de Madariaga, Delfina Barros de Grandoli, Rosario S. de Mac Cullock, Josefina Yoli de Díaz, Alejandrina Sánchez de Reboratti, Arminda B. de Alvarez Roldán, Delia R. M. de Lorens, Sara Cáceres de Rescagli, Felicia A. de Gattuzzo, Amelia C. de Beiró, Rosalía D. de Decoud, Sara de Acevedo Ramos, Adela Ots Ortiz, María Silvia Cáceres Bertodano, María Luisa Roca, Delia López Madariaga, Blanca Nieves Frías, Albina Rivero, Elvira Barreiro, Asteria Pusch Maldonado, Haydée Montes, Isabel Ulbrich, María Margarita Porta Decoud, Laudelina Gómez, Lina y Carmen Maldonado, Eufemia Olaechea, Victoria J. Rocca, María Lastenia Juárez, Carmen Ots Ortiz, Elvira Gómez, María Teodosia Roca, Amanda y Otilia de Rezábal, Vicenta Alfaro, Sara Esther Aguiar, Dora Stella Mármol, Lola y Serafina Basso, María Luisa del Pino, Angela y María Luisa Copello.

* * *

Han partido.

Para Asunción el doctor Félix Isleño, su señora María Teresa Mom, y el señor Enrique Mom Mac Dougall y familia.

—Para Paraguay, el señor Augusto C. Lanús, su señora, Noemí Novaro, y sus hijos.

Para Córdoba, el señor José Rafael Elizalde.

—Para el Paraguay, el ingeniero José Manuel Pirovano y su señora María Elena Martel.

—Para Rosario de la Frontera, los señores Francisco Williams y su señora Celina Egaña, Julio Lagos y su esposa Gregoria Martínez, Ramón Idoyaga Molina y familia.

—Para Montevideo, el señor Alejandro Christophersen.

—Para Salta, el doctor Carlos Llambí.

—Para Córdoba, el señor Alejandro Miguens Parrado.

* * *

Han llegado:

De Vértiz, el doctor Pablo Heredia.

—De Krabbé, la señora María Victoria Navarro de Orgeira y Familia.

—De su establecimiento de Udaquiola, el doctor Alfredo Sayús (hijo).

—De Monte, los señores Carlos Alberto y Enrique Rodríguez Lubary.

—De estación Monte, el señor Carlos Alberto Rodríguez Lubary.

—De Córdoba, las señoritas Julia y Angélica Bayá Peralta Ramos y el doctor José Figueroa Alcorta y su señora Josefa Bouquet Roldán.

—Del Paraguay, el doctor Diógenes Decoud.

—De Mendoza, el señor Juan E. Serú.

—De Montevideo, el señor Antonio Bachini.

"LA MODICA"
Obras sanitarias y encerados a domicilio
Cerrito 231. - U. T. 0200 Lib.
LA CASA PREFERIDA POR LA GENTE CHIC

UNIVERSITARIAS

En los corrillos universitarios, de las facultades de medicina y derecho, se susurra de la posibilidad que en la semana entrante se decrete la huelga de estudiantes, después de las deliberaciones y discusiones que tuvieron lugar en la Federación Universitaria, en la reunión realizada anteanoche.

Parece ser que existe una mayoría favorable en la federación, para adoptar este temperamento, que reputamos muy serio en estos momentos.

FACULTAD DE C. EXACTAS, FISICAS Y NATURALES

Visitas a establecimientos

Los alumnos del curso de construcciones, curso 1o., bajo la dirección del profesor ingeniero Alfredo Galtero, visitarán mañana 20, los talleres metalúrgicos de Vasena, situados en el Riachuelo.

Punto de reunión: Caseros y Rioja a las 9 a. m.

FACULTAD DE CIENCIAS MEDICAS

Reunión del consejo

El martes próximo se reunirán los miembros del consejo directivo de la Facultad de medicina para considerar diversos asuntos de importancia.

Esperamos que en esta reunión se ha de tratar de sacar a concurso las suplencias de las cátedras, que por causas inexplicables no se ha hecho hasta la fecha.

BOLETIN DE LA ACADEMIA DE MEDICINA

Ha aparecido el número correspondiente del Boletín de la Academia de Medicina, de los meses de marzo, abril y mayo.

FACULTAD DE CIENCIAS ECONOMICAS

Reanudación de los cursos—Terminadas las vacaciones de invierno, el lunes se reanudarán los cursos de esta facultad, de acuerdo con el horario de costumbre.

Exámenes complementarios — El lunes darán comienzo los exámenes complementarios de la presente época de conformidad con el horario siguiente:

Exámenes escritos: De 8.30 a 9.30 de la mañana: matemática financiera (primera y segunda parte); legislación industrial; estadística: transportes y tarifas; bancos; tecnología. De 9.45 a 10.45 de la mañana: fuentes de riqueza nacional; legislación comercial (segunda parte); economía política (segunda parte); política comercial y régimen aduanero comparado; historia del comercio; contabilidad. De 11 a 12 m. sociedades anónimas y seguros; economía política (primera parte); derecho internacional comercial; legislación comercial (primera parte); geografía económica nacional (segunda parte).

Exámenes orales: A las 5 y 30 de la tarde: tecnología industrial y rural; legislación comercial (primera parte); legislación comercial (segunda parte); legislación industrial; economía política (primera parte); transportes y tarifas; estadística. A las seis de la tarde: bancos; contabilidad.

El martes 23, a las 5 y 30 de la tarde: matemática financiera (segunda parte); legislación civil; sociedades anónimas y seguros; economía política (segunda parte).

El miércoles 24, a las 5 y 30 de la tarde: geografía económica nacional (segunda parte); política comercial y régimen aduanero comparado; finanzas; derecho internacional comercial; matemática financiera (primera parte).

El jueves 25, a las 5 y 30 de la tarde: historia del comercio; régimen agrario; fuentes de riqueza nacional.

Reunión de comisiones — Para mañana a las seis de la tarde, están citados los miembros de las siguientes comisiones: especial de reforma a los estatutos universitarios, de enseñanza y programas, y de reglamentación y disciplina.

Reunión del consejo directivo — El lunes a las seis de la tarde, se reunirá el consejo directivo de esta facultad, para resolver diversos asuntos que se encuentran a su consideración.

CASA D'HUICQUE
248 ESMERALDA 256
CAFES y TES
Exijan los cupones-obsequio al efectuar compras
U. T. 3255, Libertad

Información General

ASOCIACION ESPAÑOLA DE SOCORROS MUTUOS

Esta noche a las 9, se realizará un gran festival artístico organizado por la Asociación Española de Socorros Mutuos de la Boca del Riachuelo, y cuyo producto se destina a la caja de la misma.

Para este acto, que tendrá lugar en el teatro Hippodrome, se ha preparado un interesante y variado programa.

CIRCULO JAIMISTA

Este círculo ha organizado un gran festival, que se realizará mañana a las 8.30 p. m., en el salón de la calle Matheu 128, cuyo interesante programa publicamos a continuación:

Himno nacional; monólogo, por el niño Daniel García; el drama en un acto y en verso, "Derecho de asilo"; los Fénix, parodistas cómicos; Romanza, por el tenor Sr. Cándido Pérez; La Rimbe; número de rondalla; Marcha de Don Carlos; Marcha de Don Jaime; monólogo, por el niño Alfredo Serna; Romanza, por el tenor Sr. Antonio Herrando; la chistosa comedia en un acto "El contrabando"; número de rondalla; Los Fénix, parodistas cómicos.

MEDALLAS CONMEMORATIVAS

La comisión organizadora del primer concurso y exposición de quesos, formada por los señores Carlos Aubon, Pedro Berges, José N. Huergo, Luis Magnasco, Vicente Casares, Slaytmanth y Silvano Gómez, han resuelto y como un homenaje al éxito alcanzado, acuñar unas medallas conmemorativas, para obsequiar con ellas al primer magistrado doctor Hipólito Yrigoyen, ministro de agricultura, doctor Honorio Pueyrredón y doctor Felipe Senillosa, director general de agricultura y defensa agrícola.

Centros Recreativos

Círculo Buenos Aires. — Este simpático círculo ofrecerá mañana, a las 3 p. m., su segundo "concert-dance" en el salón de la calle Cangallo 1756.

Club Social Argentino. — En sus salones de la calle Viamonte 666, este club celebrará una reunión familiar mañana a las 3 p. m.

Círculo Social Americano. — Bajo los auspicios de este acreditado círculo tendrá lugar en la misma fecha y hora que el anterior, una "fammily-dance-gathering", que se realizará en el salón de la calle Rodríguez Peña número 361.

Lago di Como. — En sus salones de la calle Cangallo 1756, la sociedad Lago di Como realizará una interesante función, a la que seguirá un baile familiar mañana a las 9 de la noche.

Círculo Paraná. — El domingo a las 3.30 p. m., este círculo realizará una matinée familiar en el salón Augusteo, Sarmiento 1374. Las invitaciones pueden solicitarse en la secretaría social, Bolívar 1451.

Associazione Italiana de Mutualità. — Hoy, a las 8.30 de la noche, en el salón Cangallo 1362, esta sociedad ofrecerá una función artística y danzante, para la que se ha preparado un interesante programa.

Círculo Social Eslava — En el salón de la sociedad Lago di Como, Cangallo 1756, este círculo realizará una reunión familiar el domingo 28 del actual.

Los Andes. — Verificará una matinée en el salón General Paz 1760, mañana a las 3 p. m.

El Entrerriano. — En el salón de la calle Rodríguez Peña 344, este centro realizará hoy, a las 10 p. m., un baile extraordinario.

¿Que te parece? — Efectuará un baile el domingo a las 8.30 p. m. en Paraná 555.

¿Qué me cuentas — Mañana, a las 3 p. m., realizará una matinée en el salón de la calle Rioja 668.

Círculo La Marina. — En el salón Augusteo, calle Sarmiento 1374, este círculo ofrecerá un baile familiar el sábado 27 del actual, a las 10.30 de la noche.

Las invitaciones se distribuyen en Reconquista 601.

ARTE - TEATROS - LETRAS

LOS ESTRENOS

PAGANO - DUCASSE

"EL RIDICULO TRAGICO"

Don Julio Castellanos es autor de algunas pequeñas comedias que en épocas pasadas fueron regularmente gustadas por el público; es adaptador a la escena de la célebre novela de Mármol, "Amalia", cuyas representaciones consiguieron éxito estimable. Con el antecedente de un bagaje literario ni muy abundante, ni demasiado notorio, vuelve hoy a las lides teatrales con la comedia dramática en tres actos que estrenó anoche la compañía de arte Pagano-Ducasse, en la Opera.

Confesamos no alcanzar toda la finalidad del propósito a que ha obedecido el señor Castellanos al titular "El ridículo trágico" su nuevo trabajo. Si es que en toda acción humana que lleva a un fin diferente de las tendencias naturales de nuestro ser existe una suma de ridículo por los desplantes a que tal torcimiento de la sinceridad obliga, en el empleo de los medios, llevando la si-

"EL RIDICULO TRAGICO"

Señora Pagano y señor Fuentes, en el tercer acto.

mulación a resultados extremosos y trágicos... no lo vemos en ninguno de los personajes; pues los que yerran, lo hacen de buena fe, como Ofelia al entregarse a Arturo, como su padre don Alcides Spíndola al profesar un apostolado moralizador al que contradice — sin que él lo sepa — la conducta de su esposa doña Juana, de su hija la casquivana Margarita y de su vástago Alfredo, una caricatura de mal periodista como hay afortunadamente pocos en el gremio.

Doña Aurora es un tipo de proxeneta bastante pésimamente perfilada; por culpa de quien cae Ofelia y se halla a punto de seguir el mismo camino Margarita. La aparente rectitud de Ofelia claudica desde el primer momento, con no denunciar a la intrigante para hacerla echar de la casa que con su sola presencia deshonra. Ello ocurre en el acto tercero, casi al final... cuando por desgracia han sucedido, en el tablado, cosas cursis y sin gracia, huérfanas del más mínimo interés; pues todas las escenas del segundo acto, hasta llegar la de la explicación decisiva entre Ofelia y Arturo (la mejor hecha de toda la comedia) se reducen a una serie de chismes de carácter mundano que no pintan ningún carácter en ninguno de los circunstantes: antes bien, ellos repiten los tópicos de la eterna maledicencia crasamente envidiosa que constituye la única ocupación de los que no tienen nada que hacer...

La técnica general de la obra nos ha parecido endeble y en algunos momentos sobradamente ingénua.

La preparación de las situaciones adolece de una inseguridad notoria, debido a la incomprensión originaria de los sentimientos a que deberían obedecer los personajes, más "muñecos" que de carne y hueso; pues, en ningún momento "expresan" algo que denuncie el impulso de un movimiento interior, de un pensamiento propio encaminado a una actitud certeramente deliberada: hablan, refieren sucesos ya ocurridos y finiquitados, cuyas consecuencias ulteriores no derivan sino de la especiosa voluntad que dirige sus inseguros pasos hacia un final lamentablemente descolorido, forzado, inconvincente.

"El ridículo trágico" era título aprovechable para una obra por el estilo y de la fuerza de "La máscara y el rostro". Nosotros supusimos que el señor Castellanos nos iba a hacer la sorpresa de un trabajo vigoroso, preparado mediante el aprovechamiento de sus observaciones de periodista; que satirizara "ridículos trágicos" de una concepción elevada... Nada de eso nos ha dado. Esperemos que otra vez, será.

La interpretación fué correcta por parte de los bien disciplinados elementos de la compañía, destacándose particularmente Angelina Pagano, cuya enorme labor en el sostenimiento de una figura abrumadora mereció los unánimes aplausos de la numerosa concurrencia.

Como ya lo apuntamos en una crónica anterior, los medios interpretivos de la distinguida actriz han alcanzado una "aisance" bien desenvuelta, llegando a comunicar espontáneamente una emoción que "siente" de verdad, gracias a la sensibilidad aguda de su temperamento, puesta al servicio de una irresistible vocación.

Vistosa y bien encuadrada la presentación escénica.

RAYMAN.

"A FALTA DE PAN"

El Dr. Pedro E. Pico es un autor honesto. Su labor anterior es toda ella noblemente encaminada. El público, cuyos gustos han sido extragados por una producción subalterna que se impone merced a extrañas e inexplicables desviaciones, no había respondido en forma. Así en la temporada anterior estrenó en el Nacional "La seca" y "A media noche", dos obritas bien concebidas que alcanzaron menor número de representaciones que el que en realidad les correspondía por sus méritos artísticos.

Ahora vuelve a someterse al juicio del público con su sainete "A falta de pan..." estrenado anoche en el mismo teatro.

Esta vez el doctor Pico ha estado más en armonía con las preferencias del público. Ha hecho un sainete reidero, donde juegan un rol principal los tipos caricaturales. No falta en la pieza estrenada la nota sentimental que da fisonomía moral a los personajes que el autor pone en juego y que están trazados con sobriedad y acierto. No obstante ello, se ve claramente que esta vez el doctor Pico ha querido hacer una pieza simplemente amena; así recarga las situaciones cómicas y esquiva la sentimentalidad con bruscas transiciones. Hay como mérito en la producción comentada, una fina observación de ambiente. Los tipos que desfilan se humanizan al través de la ficción escénica y cobran valores reales de personajes de carne y hueso sorprendidos en el tragín de la vida diaria.

Es una excelente pintura del medio ambiente social de esa innumerable legión de seres que viven al margen de la moral corriente, en plena explosión del instinto.

Está dialogada con desenvoltura y sus escenas son movidas espontáneamente.

"A FALTA DE PAN", EN EL NACIONAL.

Vittone

Los números musicales que ha compuesto Payá son armoniosos y agradables.

Han tenido oportunidad de destacarse en la interpretación las principales figuras del elenco.

Vittone tenía a su cargo el rol de responsabilidad sobre el que descansan los valores cómicos del trabajo. Supo salir triunfante de la prueba realizando una interesante creación.

Pomar

María Esther Pomar y Olinda Bozán en sus dos accidentales pero interesantes roles de chiquillos, estuvieron muy eficaces, poniendo gracia y picardía en sus creaciones.

Aurelia Ferrer y Pura Blaya correctas, así como los actores Pomar y Camiña.

Hubo abundantes aplausos. El autor no se presentó al escenario por no encontrarse en el teatro, como lo expresó Pomar, al agradecer a su nombre las manifestaciones de aprobación.

Raberg.

TEATRO COLON

Concesionarios: F. DA ROSA y W. MOCCHI
TEMPORADA OFICIAL DE 1918
Compañía Lírica. Director general Comm. Gino Marinuzzi

Hoy sábado 20 de julio a las 9 p. m., 18.a función de abono del turno par, **"SANSON Y DALILA"** con Gabriela Besanzoni, Franz, Journet, Dentale. Mañana **domingo 21 de julio** a las 2 y media, 11.a matinée de abono, **"RIGOLETTO"** con Montesanto, Angela Ottein, Hackekti, Sadun, Mansueto. **Noche**, 19.a función de abono del turno impar, **"LUISA"**, de Charpentier, con Vallin Pardo, Pertile, Blanco Sadun, Journet.

EN EL COLON

La segunda de "Norma", a pesar de algunos pequeños e insignificantes incidentes vocales, fué un nuevo éxito para sus intérpretes, y especialmente de Rosa Raisa, que si no se hallaba en posesión de sus plenos medios de cantante, fué una protagonista estupenda; de Gabriela Besanzoni, que superó su actuación de la primera noche, y del maestro Marinuzzi, los que fueron largamente ovacionados por una concurrencia enorme, la cual también tuvo aplausos para Mansueto y Maestri.

Esta noche se repite "Sansón y Dalila", con la señorita Besanzoni y señor Frantz, y mañana se estrenará "Luisa"; la interesantísima obra de Charpentier que goza en nuestro público de "élite" de verdaderas simpatías y que casi puede considerarse un estreno de Buenos Aires, pues cuando se dió en la Opera hace muchos años, lo fué en forma deficiente y a las representaciones que más tarde ofreció la "Opera Comique", pequeña parte del público del Colón debe haber concurrido.

La función a beneficio de la caja de socorros del Círculo de la Prensa que se verificará el lunes próximo, con "Norma" y un acto de concierto en el que tomarán parte las señoras Vallin Pardo, Sadun y Ottein y señores Pertile, Montesanto y Journet, será una de las más interesantes de la temporada, y así lo ha comprendido el público, que se disputa las pocas localidades que quedan y que desde mañana serán vendidas en el Colón.

La Cruz Roja Portuguesa ha debido suspender, por diferentes causas, la función de beneficencia que debía realizarse esta tarde con "Aida", fijando el sábado próximo 27, como fecha definitiva para dicho espectáculo.

EL ESTRENO DE HOY

En el Mayo se estrena hoy en sección de las 10, la opereta "El señor Cero", adaptada de un vaudeville francés por don Manuel Romero.

El reparto es como sigue:

Bebé, Sta. Pacheco; Jorgelina, Pocovi; Señora de Burgos, Rico; Gilberta, Damel; Marina, Aguada; Julia, Laplana; El duque, Sr. Palmada; Luciano, Amodeo; Pescadillo, Montova; Bordenave, Quintanilla; Junquillo, Alba; Foxterrier, Albadalejo; Señor Burgos, Nessi; El Almirante, Larosa; El cartero, Trobat; Un telegrafista, Prieto; Criado, Pérez.

PROXIMOS ESTRENOS

Es posible que antes de finalizar el mes en curso se estrene en el Buenos Aires la opereta bufa "Submarino No. 74", original de Florencio Parravicini, música del maestro Payá y que se viene ensayando activamente.

PROXIMAS NOVEDADES

El primer estreno de la compañía Guerrero Díaz de Mendoza será "La inmaculada de los Dolores", última producción de Jacinto Benavente. Ocupará el cartel en la semana entrante.

En el Victoria siguen los ensayos de la comedia en tres actos "Hacia la dicha", original del literato español López Pinillos y cuyo estreno está fijado para el lunes.

OPERETA

Vuelve esta noche al cartel del Marconi la opereta "La princesa loca", estrenada recientemente por esta compañía y en cuyo rol de protagonista se ha hecho aplaudir la tiple cómica María Santa Cruz.

Se iniciará el espectáculo con "La niña de los besos", con María Riutort de protagonista.

En la semana entrante se estrenará "Verónica", del maestro Messager.

ODEON

Hoy habrá dos funciones extraordinarias; por la tarde en matinée "Amores y amoríos" de los hermanos Quintero y por la noche "El último pecado" de Muñoz Seca.

TEATRO NACIONAL

En la Opera se repite la comedia dramática de don Julio Castellanos, "El ridículo trágico", de cuyo estreno realizado anoche, nos ocupamos en otro lugar.

Va precedida de la comedia en un acto del mismo autor, "Los abuelitos".

Mañana en matinée, se repite el mismo programa.

En el Liceo habrá hoy dos funciones. Por la tarde en matinée extraordinaria se recurre a la comedia de don Federico Mertens, "El tren de las 10 y 30", estrenada por esta compañía a principio de temporada y

ARGENTINO

Compañía cómica argentina
FLORENCIO PARRAVICINI
Hoy, a las 9 p. m.:
CARTAS VIEJAS
DIOGENES
Platea con entrada, 3 $

que interpretan con mucho acierto Camila Quiroga, Lucía Barausse, Celia Podestá y los actores Salvador Rosich, Leopoldo Sindari, Julio Escarsella y Alfredo Carrizo.

Por la noche el cartel permanece invariable, "La mujer de Ulises", la exitosa pieza de don José González Castillo, precedida de la comedia en un acto "Objetos perdidos", del mismo autor.

En el Argentino llega hoy a su 26a. representación consecutiva la comedia de D. Ezequiel Soria "Diógenes", que tan ágilmente interpretan Parravicini, la Rico, Mangianti y demás elementos de este elenco.

Mañana irá también en matinée.

El festival realizado anoche en el Argentino a beneficio del panteón de artistas fué todo un éxito.

La sala presentaba un hermoso aspecto repleta de concurrencia, pues se habían agotado las localidades.

En el Apolo, como ya lo informáramos, para la matinée extraordinaria de hoy se recurre al vaudeville de García Velloso "Las termas de Colo-Colo", estrenada por esta compañía a principio de temporada con éxito.

Por la noche se repite "El pariente político" de D. Ricardo Hickens que llega a su 89a. representación consecutiva y que promete aun muchas más.

TEATRO ESPAÑOL

En el San Martín sigue firme la "tragedia grotesca" de Arniches "¡Qué viene mi marido!". Hoy ocupa las dos funciones, vermouth y nocturna.

En ambos interviene con sus números de tonadillas Lola Membrives.

Mañana en matinée, también va la misma obra.

Siguiendo la práctica establecida por la dirección del Victoria, esta tarde habrá matinée extraordinaria recurriéndose a "Toninadas" del fecundo autor D. Manuel Linares Rivas, quien califica su producción de "bufonada heroica".

Escrita en un diálogo pulcro y galano e interpretada con mucho ajuste por este mismo elenco en la temporada anterior, "Toninadas" alcanzó un buen número de representaciones. Su reprise es de interés.

Por la noche vuelve al cartel la sentimental comedia de los Quintero "Piplola", una de las piezas que más ha gustado a nuestro público en la actual temporada teatral.

Para la matinée de mañana domingo vuelven al cartel la comedia dramática de Muñoz Seca "La casona" y la hilarante comedia "Lluvia de hijos". Como ya lo hemos informado, desde mañana las matinées darán principio a las 2 y 30.

Género chico nacional

En el Buenos Aires todo sigue igual. "Los dientes del perro" se aproxima valientemente a sus trescientas representaciones, siempre ocupando tres secciones, y el sainete de Novión, "Cuidado con los ladrones", aunque lentamente, pues sólo tiene disponible la sección de las 10, va también camino de su cincuentenario.

Mañana, en matinée, se repiten ambas obras iniciándose el espectáculo con la revista de Garrido y Honores, "A 0.05 el copetín".

En el Nacional se darán hoy dos representaciones del feliz vaudeville de García Velloso, "La dactilógrafa", que ocupa las secciones vermouth y última de la noche.

Completa el programa en sección de las 10 el sainete del doctor Pedro C. Pico y el maestro Payá, "A falta de pan", estrenado anoche y de que nos ocupamos en otro lugar.

En primera "Cuentos cortos", de Vaccarezza.

Se ha fijado para el martes la re-

NACIONAL

Compañía nacional de sainetes, zarzuelas y revistas
VITTONE - POMAR
A las 6: La Dactilógrafa. A las 9.15: Cuentos Cortos, A Falta de Pan... La Dactilógrafa
Platea, 1 $ por sección

prise del sainete de Carlos Pacheco, "Café concert".

La matinée de mañana se realizará con el siguiente programa: "Al calor de las chinas", "A falta de pan..." y "La dactilógrafa".

Género chico español

La revista de Ruiz París y el maestro Metón "La sirena del amor" estrenada anoche en el Avenida y que tiene algunos números vistosos que gustaron, ocupa hoy las secciones vermouth y tercera de la noche.

Completa el programa, en primera la opereta del maestro Linke "Lysistrata" y en última el clásico sainete "La verbena de la paloma".

El sainete "Pepa la pelotari", estrenado anoche en la Comedia es una más de esas tantas obras que pasan por un escenario sin dejar la más leve huella. Hoy ocupa, no obstante, las secciones vermouth y última de la noche.

En sección de preferencia, la de las 10, se sostiene "El ascensor", pieza que ha conseguido imponerse por la excelente interpretación del actor cómico Lamas.

"El monigotillo" pasa a primera sección, señal evidente de que será retirada del cartel.

El programa del Mayo para hoy está confeccionado a base de cuatro de esas operetas constituídas a base de asuntos de vaudeville y para el género chico. Son ellas: en sección especial de las 5 "El modisto de París", que reaparece en el cartel. En vermouth "Abajo los solteros". En primera sección de la noche "El redentor de señoras" y en segunda estreno de "El señor Cero".

Tan sólo en última sección el sainete "Las de Alcañiz".

Para la matinée de mañana domingo en el Avenida se ha confeccionado el siguiente programa: "El dúo de la Africana", "Lysistrata" y "La verbena de la paloma".

Estrenos del género chico

En la Comedia se anuncia para en breve el estreno de la comedia "Nieves de la Sierra", original de los celebrados autores Enrique García Alvarez y Antonio Paso y que en Madrid fué bien recibida.

Si los carteles del Mayo no nos engañan — lo que no sería de extrañar — se estrenará el lunes la zarzuela "Los reyes de la jota".

CONCIERTOS

ASOCIACION WAGNERIANA

En el salón La Argentina tendrá lugar el lunes próximo, a las 9 y 15 de la noche, una conferencia por el Dr. Arturo Giménez Pastor, titulada "El enigma de lo bello" y que

BUENOS AIRES

Compañía nacional de sainetes, zarzuelas, comedias y revistas
MUIÑO-ALIPPI
Hoy, a las 6: Los Dientes del Perro. A las 9: Los Dientes del Perro, Cuidado con los Ladrones, Los Dientes del Perro
Platea, 1 $ por sección

San Martín

Compañía cómica
MEMBRIVES - JUAREZ
Hoy, a las 4.15: ¡QUE VIENE MI MARIDO! Couplets por L. Membrives. A las 8.45: DE RODILLAS A TUS PIES, ¡QUE VIENE MI MARIDO! y couplets. Platea, 2 $

irá ilustrada musicalmente con el concurso de la señorita Cora Carrico, el Dr. Karl Flodin y el señor Arturo Luzzatti.

He aquí el programa detallado a desarrollarse:

El enigma de lo bello, conferencia por el doctor Arturo Giménez Pastor; Se tu m'ami, Pergolesi; Vol che sapete, Mozart; Le Noyer, Schumann; Oh! quand je dors, Liszt, señorita Cora Carrico y Dr. Karl Flodin; Toccata e fuga en re menor, Bach-Ttussig; Au soir, Schumann; Nocturno op. 27 No. 2, Estudio en sol bemol, Chopin; Estudio en re bemol, Liszt; Soirée dans Grenade, Danse, La Cattedrale engloutie, L'Ysle Joieuse, Debussy; Sr. Arturo Luzzatti; Romance, Debussy; Prison, Fauré; Réves, Wagner; Sérénade, Strauss; señorita Cora Carrico y Dr. Karl Flodin.

CUARTETO THIBAUD-PIAZZINI

Realizará el lunes próximo 22, a las cinco de la tarde, en el salón teatro Cangallo 1362, su décima séptima sesión de música de cámara con el gentil concurso de los señores Arturo Luzzatti y Rodolfo Bagnati.

Se desarrollará el programa que a continuación transcribimos:

I. Beethoven: Cuarteto op. 18. Allegro, Menuetto, Andante Cantabile, Allegro.

II. Bach-Tausig, Toccata e fuga; Debussy, Reflet dans l'eau; Luzzatti, a) Le jardin d'Aphrodite, intermezzo; b) Valse caprice, Sr. A. Luzzatti.

III. Brahms, Trío op. 40 (1a. audición en Buenos Aires): Andante, Sr. A. Luzzatti; Allegro, Sr. Rodolfo Bagnati; Adagio mesto, Srta. Sara Pérez Ballester; Allegro con brío.

DEL INTERIOR

En el París de La Plata, actúa el cuarteto de bailes Molasso.

A causa de no haber llegado el tren que conducía el equipaje de la compañía Podestá-Morganti, se postergó para ayer el debut de la misma en la Opera de Rosario.

Ante una sala totalmente llena, se realizó el jueves en el Olimpo de Rosario, el debut de la compañía que dirigen los hermanos Podestá.

FILMS

LA DAMA ESPIA

El argumento reviste un interés particular que conmueve y sugestiona al mismo tiempo. Versa el asunto sobre las aventuras que se producen entre un estudiante y una dama espía por orden del gobierno de su patria. Acontecimientos lógicos o inevitables aproximan a los dos protagonistas y como es perfectamente natural, surge el idilio con todo su séquito de ternuras e ilusiones que amarga luego la voz imperiosa del deber. Luchas de conciencia, cerniendo sus negruras sobre el legítimo derecho de amor, hacen el fondo de la trama que nos ocupa. Es, pues, un drama que se desarrolla intensamente en el fondo de las almas y las sacude, las conmueve con toda la fuerza que despiertan las grandes luchas del sentimiento y la razón. ¿De quién será la victoria?

La interpretación es magistral, intervienen en ella como figuras principales Jack Mulhall, Clearce Du Brey y Donna Drew.

LA RUEDA DE LA FORTUNA

Es un film emotivo y de humano asunto, donde los corazones se hallan frente a frente de la inteligencia y los músculos en igual y soberana potencia, donde la suerte juega un gran papel de providencia y el amor aparece con su armonioso ruido de alas para poderlo todo.

Kerrigan, el actor por excelencia por idiosincrasia, realiza su labor de protagonista en "La rueda de la fortuna" con el talento de que es capaz toda su condición de artista que

ESMERALDA

Esmeralda 443. U. T. 1983 Av
CINE Y GRANDES ATRACCIONES
HOY TARDE Y NOCHE:
La compañía Tesada-Arellano representará obras de su repertorio.

ha evolucionado en ascenso como ha evolucionado el arte de la cinematografía, de tan reconocida superioridad en el mundo civilizado.

"EL CRISOL DEL AMOR"

Se estrenará hoy esta película sobre la que nos reservamos el comentario para mañana.

"EL ULTIMO MALON"

Encuéntrase en ésta el doctor Alcides Greca, hombre de letras y político santafesino, quien viene a organizar las exhibiciones de su gran obra cinematográfica "El último malón", en la que ha reconstituído la histórica rebelión de los indios mocovíes que puso en grave peligro la vida de los habitantes del departamento San Javier, que el autor representara como diputado en la legislatura provincial. El doctor Greca ha utilizado los restos de la antigua tribu para la filmación de su película, en la que el público podrá seguir de cerca la vida del indio en todas sus manifestaciones. En el prólogo de la obra, que es lo más interesante, aparece una vista panorámica de San Javier, con su río, sus islas, sus lagunas, su caserío moderno y sus floridas huertas. En uno de sus arrabales, como un contraste, se levanta la toldería. En los patios de ésta se ven las familias indígenas, en un hacinamiento de hombres, mujeres, niños y perros. Presenta los caciques y los tipos populares de la tribu. Describe la vida del indio en medio de la civilización: la pesca del yacaré, la fija del sábalo, la boleada del avestruz, la caza del guacamayo; su trabajo en las estancias, y por fin, su degradación por medio del alcohol, la irresistible "latagá" (caña) que lo arrastra a las pulperías del pueblo.

Hábilmente encajada en la urdimbre de la trama novelesca de la rebelión, el público podrá apreciar, en los actos siguientes, otras fases de las costumbres indias, tales como su religión y sus ceremonias, las fiestas, los frailes misioneros, las escenas nocturnas de la conspiración, los chasqui y diversos actos de pillaje, en los que figura el notable paso de una numerosa tropa de ganados a través del anchuroso río Paraná. En el ataque al pueblo intervienen más de mil personas, entre ellas unos trescientos indios auténticos.

Sabemos que la película se ha confeccionado de acuerdo con la técnica yanquee, pudiendo, por sus fotografías, competir con las mejores producciones del arte cinematográfico.

"EL HOMBRE DEL DESIERTO"

Tal es el título de una nueva película, argumento de Thos H. Ince, interpretada por el reputado actor americano William S. Hart.

VICTORIA

Compañía española
cómica-dramática
MANUEL DIAZ DE LA HAZA
Hoy, a las 4.30: Estreno: TONINADAS. Platea, 1.50 $. A las 8.45 p. m.: PIPIOLA
Platea con entrada, 2 $

LICEO

RIVADAVIA Y PARANA
Compañía argentina de dramas y comedias
CAMILA QUIROGA-S. ROSICH
Hoy, a las 5: El Tren de las 10.30. Platea, 1.50 $. A las 9, Objetos Perdidos, La Mujer de Ulises. Platea, 2.50 $

ma bien afilado lo encanta, sobre todo cuando apunta a los pudientes del día.

Los autores tratan en vano de innovar. La revista concluye por volver siempre a la buena añeja fórmula tradicional. El "campére" comenta las escenas que se van desarrollando y agrégales siempre su propia apreciación. Algunas veces, esta encierra un chiste; otras veces sólo constituye un "calembour". En ciertos momentos, el "campére" se torna grave—y es cuando se impone a sí mismo la misión de exaltar las virtudes patrióticas o de flagelar los vicios y las flaquezas.

En cuanto a la "kermésse", sonríe. No se le pide nada más, a condición de que sea hermosa. La más célebre de todas es Mistinguett, ella es el ídolo del público: y es que ésta halla pintoresca y la cree sensible. Simboliza, con su grácil silueta, las alegrías fugaces y las miserias del "faubourg". De ahí su gracia indefinible.

Los actores solicitados por los revisteros deben sus éxitos a ciertas cualidades especiales: el sentido de

DE NUEVA YORK

Madame Alla Nazimova, actriz rusa, famosa intérprete de las obras de Ibsen, que actualmente obtiene grandes éxitos en el Plymouth Theatre.

De William S. Hart se dice en Estados Unidos que ha significado y ha corregido al cow-boy del cinematógrafo. Es la verdad. Ninguno como él ha alcanzado éxitos tan recordados como "El Ariano". La razón del triunfo de Hart es muy precisa. Hart reune en una persona al más diestro jinete y al más acertado actor. No es cow-boy para disparar tiros y bailar en las tabernas. Sus interpretaciones nos muestran el verdadero carácter, aventurero, noble, de ese hijo de las pampas de Norte América, que se pasa la vida luchando contra la naturaleza y contra los hombres. Hart es en "El hombre del desierto" un buscador de oro. Inca lo describe como "uno de los más silenciosos habitantes del desierto, que van de un lado a otro en busca de oro". Hart llega en su peregrinaje a una población que fué próspera un día y sobre la que ha soplado el viento de la ruina. Se llama "Esperanza rota". Detenido allí por la bondad de una mujer, casi una niña, Hart consigue despertar ese pueblo, hasta el día en que vuelven las gloriosas horas de prosperidad.

Drama sencillo y conmovedor "El hombre del desierto" tiene además el pintoresco atractivo de algunos arriesgados ejercicios que Hart realiza como jinete consumado.

"El hombre del desierto" se añadirá sin duda como un eslabón a otro, a ese otro memorable triunfo de Hart: "El Ariano". Son sus dos producciones capitales hasta hoy. Pero su ingreso en la Arteraft nos hace presumir hasta dónde podrá llegar bajo la misma dirección de Inca y al lado de otros elementos de tanto valor como ambos. Podemos esperar, pues, muchos otros triunfos de Hart.

DEL TEATRO

REVISTAS DE ANTAÑO Y DE HOY

Nada podemos contra ello: es preciso sufrir la realidad y vivir con la época. Los parisienses se han pirriado siempre por esta clase de espectáculo. Y continúan gustando de él, a pesar de las circunstancias. A principios de 1915, después del ensimismamiento de un invierno inclemente, la revista, a la que se juzgaba muerta, reflorece. Hoy por hoy, reina un poco en todas partes, en los cabarets, en los teatros, sobre el boulevard y sobre la "Butte". No ha variado de carácter. Volvemos a encontrarla tal como la dejamos en 1913. Esas obras ligeras son inmutables. No notamos absolutamente, al escucharlas o al observar a los que las escuchan, el hecho de que los espectadores hayan, de algún modo, despojado su alma antigua y contraído, bajo la influencia de los acontecimientos, nuevos modos de pensar o de sentir. Alcestes rezongará. Quizás haga bien con rezongar. Una raza no se desprende así como así de sus rasgos fundamentales. El francés gusta de la sátira y la canción. Ha nacido malicioso. La pintura caricatural de las costumbres halaga su natural irreverencia. Un epigrama, el buñuelo, el arte de provocar la alegría merced a grotescos "divertissement". La nitidez de la dicción no perjudica. Por grueso que sea un "couplet", el oyente no quiere perder ni una sílaba siquiera. Aprecia la voz estrepitosa de M. Vilbert, la gracia impetuosa de M. Boucat... Sus preferencias van hacia Dranem. Un pantalón a cuadros, bien cedido, demasiado corto, que deja ver las medias; un saco apretado y polvoriento; no pies, sino verdaderos barriles; un minúsculo sombrero de desteñido fieltro, abollado y sin alas; unos cabellos rojos, bien rojos; una nariz escarlata, aplastada como un tomate en medio a una faz sin color; unos labios abiertos como a sablazos y que van de oreja a oreja, risa con una risa muda... Esa risa es contagiosa... ¿A qué se debe esa risa? Nadie lo sabe. Uno se ríe, porque cuando ríe Dranem, forzoso es reír. Este hombre es cómico; lo es inmensamente, épicamente. Sea que camine tropezando a cada paso; que se detenga y se hamaque sobre sus piernas temblorosas; que calle o que hable; sea que oculte su faz en un pañuelo de algodón, como para expectorar en él, el final de sus flemas, o que tire ese pañuelo a la cara del público, una comicidad intensa brota de su cuerpo informe y robusto y de su mueca plebeya de borracho...

Es una verdad reconocida el hecho de que la revista fué durante más de un siglo la apologista de las tradiciones, de los prejuicios, de los sentimientos medios del público. Y he ahí precisamente lo que el público aprecia en ella: el eco de sus pasiones, de sus idolatrías, de sus injusticias, de su prudencia mezquina y de sus instintos prudentes.

Aconteció, sin embargo, que el humor reaccionario de los revisteros tuvo razón en combatir la audacia de los innovadores. Carlos Desnoyers hizo representar en septiembre de 1849 el "Congreso de la paz". La pieza apuntaba al congreso de la paz universal, que había tenido lugar precedentemente en París, en la sala de Santa Cecilia. En la orden del día de esa asamblea figurabá el voto de "un desarme general, progresivo y simultáneo". Víctor Hugo ilustraba con su presencia la reunión. "Llegará una hora, dijo, en la que se mostrará en los museos un cañón como se exhibe hoy un instrumento de tortura". Carlos Desnoyers fué profeta. Deseemos que el porvenir no le inflija un desmentido.

L. B.

DORETO

Corrientes 846. U. T. 2020. L
CINE Y VARIEDADES
Todos los días nuevo programa
HOY, TARDE y NOCHE
LOS OSORIO.
LA PRECIOSILLA,
D. TORIBIO Y SU AMIGO

CARRERAS DE CABALLOS

HIPODROMO ARGENTINO

LA REUNION DE MAÑANA

Comentarios y pronósticos

En los clásicos Necochea y Juan Shaw que se disputarán mañana en Palermo podrán los aficionados presenciar dos carreras interesantes por la clase de los caballos que serán presentados a luchar por las primas asignadas a los vencedores.

Como en las pruebas ordinarias las anotaciones son abundantes no hay duda de que la concurrencia será numerosa y escogida.

Tres candidatos hay en la prueba inicial del programa que sobresalen del grupo Charol, Very Dry y Dominguero y a uno de ellos debe corresponderle la victoria por la forma en que se vienen conduciendo. El que cuenta con más opinión es el hijo de Druid por sus recientes performances.

Como sorpresa debe citarse a Stellaris que puede hacerse presente con un buen sport.

La carrera de potrillos que aún no han ganado es de las más ordinarias. Todos los anotados en ella pueden salir airosos, pero lógicamente de Correcto y Dyck no debe salir si hay que guiarse por los ejercicios que producen en privado.

Tumulto debuta en buen estado y puede comprometer la victoria de los favoritos.

En el premio Canora hay anotadas algunas debutantes que vienen rodeadas de un prestigio colosal por los excelentes trabajos con que cuentan y como tratándose de "desconocidas" las opiniones se han de repartir equitativamente cualquiera que gane abonará un buen sport.

Entre California, Defensora, Divisa Nueva y Pista no hay una línea a seguir, luego acertar la ganadora es cuestión de "pálpito".

La cuarta se presenta más clara por la presencia de Irrisión, la veloz pupila del stud Indécis que en esta distancia no lleva enemigas que puedan comprometer su victoria dado el hermoso estado de preparación que luce en estos momentos.

Huanguelen, Bruges, Andanada y Mulhouse pueden correr bien, pero difícilmente lograrán arrebatarle la victoria a la hija de Val d'Or.

En el premio Necochea será Caricato el favorito. La campaña que ha realizado en las pistas demuestra su superioridad por el momento y a su ecurie le merece ilimitada confianza.

Como enemigos capaces de apurar en los tramos finales al hijo de Craganour son los más indicados Juan Carlos Gómez, Cad y Colipull por el gran estado que lucen en estos momentos.

Moloch será el preferido en el clásico Juan Shaw y a ello tiene perfecto derecho por la brillante campaña que ha realizado esta temporada el hijo de Diamond Jubilée.

Como principal enemigo debe citarse a Saint Emilión, puesto que en esta distancia si no le da por mañerear puede comprometer la victoria del favorito. Sin Rumbo cuenta con muchos partidarios por estar en el tiro que mejor se adapta a sus medios.

[illegible] de fondo cuenta como [illegible] especialmente para esta carrera y que ha seguido bien a raíz de su reciente victoria.

Como enemigos del hijo de Galloway merecen citarse Fripona y Espartal, que están en su distancia predilecta.

Difícilmente lograrán el desquite los que lo necesiten al llegar a la prueba final, porque es la más brava del día. Los once anotados en ella pueden ganar y aquí es donde los aficionados pondrán a prueba su pericia. Examinen, pues, las performances, aprontes y demás datos que puedan servirles para no equivocarse.

LOS COMPETIDORES DE MAÑANA

SUS PERFORMANCES

Aprontes e informaciones generales

Como hemos hecho costumbre, insertamos a continuación las dos últimas performances de los caballos que se encuentran en el programa de mañana, así como sus ejercicios respectivos, para que los aficionados puedan tener una guía que les sirva de base para la elección del candidato que a su juicio reuna más probabilidades de salir victorioso. Los distintos competidores que figuran en el programa oficial son los siguientes:

PRIMERA CARRERA

Distancia 1600 metros

Dominguero — Este hijo de Simbad en sus dos últimas presentaciones ha tenido la siguiente figuración: Ganó con 57 kilos, siendo segundo Zenatello 52, tercero Isaac 55, en 1'28" 4|5 los 1400 metros, y luego ganó con 53, siendo segundo Very Dry 54, tercero Stellaris 54, en 1'40" los 1600 metros.

Con F. Arcuri aprontó como para poder ganar.

Very Dry — Fué segundo con 57 kilos de Calicot 57, en 1'28" los 1400 metros, y luego con 54 fué segundo de Dominguero 53, en 1'40" los 1600 metros.

Corre mucho y les gusta. Dirigido por Englander hizo ayer 800 metros en 47".

Fels — No placé con 51 kilos de Morocho 51, en 1'40" los 1600 metros, y luego con 52 fué no placé de Fortín Uno 56, en 2'7" los 2000 metros.

Anda bien.

Stellaris — Con 46 kilos fué segundo de Morocho 54, en 1'41" 3|5 los 1600 metros, y luego con 54 fué tercero de Dominguero 53, siendo segundo Very Dry 54, en 1'40" la misma distancia.

Con A. Grassi marcó 41" 1|5 en la partida.

Charol — Ganó con 49 kilos, siendo segunda Huanguelén 50, tercero Bólido 47, en 1'53" 4|5 los 1800 metros y luego ganó con 57, segundo Tony 52, tercero Magalhaes 51, en 2'20" dos quintos los 2200 metros.

Les gusta mucho. Con R. A. Carabajal hizo 700 metros en 42" 1|2.

Silver Thrush — Con 72 kilos fué segundo de Joffre 66, en 1'55" 3|5 los 1800 metros y luego con 53 no placé de Setenta y Cinco 44, en 1'12" tres quintos los 1200 metros.

No corre.

Rey Mago — Con 54 kilos fué cuarto de Apio 54, Fucho 54 y Jurado 57, en 2'22" los 2200 metros y luego ganó con 54, siendo segundo Cabriol 51, tercero Los Indios 54, en 1'43" los 1600 metros.

Es difícil.

Jurado — Fué tercero con 47 kilos de Morocho 54, segundo Stellaris 46, en 1'41" 3|5 los 1600 metros y luego con 50 fué no placé de Dominguero 53, en 1'40" la misma distancia.

Es difícil.

SEGUNDA CARRERA

Distancia 1500 metros

Rododendro — Corrió una vez siendo cuarto y último de Sevillano, Broquel y Borbotón, en 1'16" 4|5 los 1200 metros.

Trabajó bien. Puede ganar.

Correcto — Fué segundo de Turpin, en 1'29" 2|5 los 1400 metros y luego fué segundo de Pope, en 1'34" tres quintos los 1500 metros.

Hizo 700 metros en buen estilo. Puede ganar.

Tumulto — Es debutante.

Con M. Berasategui trabajó regular en la partida.

Los Olmos — Fué cuarto de Brujo, Pope y Acabose, en 1'30" 2|5 los 1400 metros y luego fué tercero de Pope, segundo Correcto, en 1'34" 3|5 los 1500 metros.

Es difícil.

De Luca — Corrió una vez siendo no placé de Brujo, en 1'30" 2|5 los 1400 metros.

Es difícil.

Royal Sir — Corrió una vez siendo no placé de Juanchón, en 1'15" 2|5 los 1200 metros.

Con E. Saavedra marcó 43" en la partida. Es difícil.

Dyck — Corrió una vez siendo no placé de Turpin, en 1'29" 2|5 los 1400 metros.

Aprontó bien en 600 metros con Bastías. Es buen candidato.

Ponchazo — Fué no placé de Haluego no placé de Golden Tip, en Lanao, en 59" 4|5 los 1000 metros y 1'32" 1|5 los 1400 metros.

Anda regular.

TERCERA CARRERA

Distancia 1100 metros

Madreselva II — Fué no placé de Dragona en 1' los 1000 metros y luego no placé de Sueño de Oro en 1'8" los 1000 metros.

Es ligera.

Diamond Queen — Fué cuarta de Guardia Vieja, Croix d'Or y Romina en 1'16" 2|5 los 1200 metros y luego fué tercera de Bala Rasa, segunda Post Girl en 1'6" 3|5 los 1100 metros.

Puede ganar.

Josette — Corrió una vez siendo no placé de Bala Rasa en 1'6" 2|5 los 1100 metros.

Es difícil.

Espartilla — Fué segunda de Sueño de Oro en 1'8" los 1100 metros y luego fué cuarta de Marpessa, Parisienne y La Chispa en 1'8" la misma distancia.

Es difícil.

Peliaguda — Corrió una vez, siendo no placé de Evocación en 1'29" los 1400 metros.

Anda regular.

Pegajosa — Debutó siendo cuarta de Santa, Copeta y Table en 1'1" 1|5 los 1000 metros, y luego fué segunda de Javina en 1'2" 3|5 la misma distancia.

Con O. González trabajó regular en 600 metros.

Santa Felicia — Corrió una vez siendo no placé de Bala Rasa en 1'36" 3|5 los 1100 metros.

Ayer la trabajó Englander en 700 metros marcando 42".

Adula — Corrió una vez, siendo no placé de Sueño de Oro en 1'8" los 1100 metros.

Con F. Arcuri trabajó bien.

Divisa Nueva — Es debutante.

R. Rivero lo ensayó hoy, y ayer la pusieron con Pura Cepa. Puede ganar.

Viruelita — Es debutante.

Con F. Arcuri trabajó bien en 600 metros.

California — Es debutante.

Hoy trabajó bien en 600 metros. Es gran candidata.

Largueza — Es debutante.

Es difícil.

Maniática — Es debutante.

Anda regular.

Defensora — Es debutante.

Tiene buena carrera. Con E. Saavedra trabajó muy bien a la par de Encas. Puede ganar.

Quickness — No placé de Taberniera en 1'13" 4|5 los 1200 metros y luego fué no placé de Bala Rasa en 1'6" 3|5 los 1100 metros.

Es difícil.

Chiffonnette—Debutó siendo cuarta y última de Hermosilla, Queen of Heart y Diosma en 1' 1|5 los 1000 metros y luego fué no placé de Sueño de Oro en 1'8" los 1100 metros.

Es difícil.

Pista — Es debutante.

Con M. Acosta aprontó apareada a una compañera, desempeñándose muy bien. Puede ganar.

CUARTA CARERA

Distancia 1100 metros

Rossie Cleeks — Con 57 kilos fué no placé de Gyp 54 en 1'26" 1|5 los 1400 metros y luego con 43 no placé de Anfitrita 43 en 1'42" 1|5 los 1600 metros.

Anda bien.

Mulhouse — Fué segunda con 51 kilos de Huanguelén 54 en 1'41" 2|5 los 1600 metros, y luego ganó con 53, segunda Isolita 53, tercera Hada 54 en 1'15" 1|5 los 1200 metros.

Puede andar cerca.

Huanguelén — Con 43 kilos fué cuarta de Rosedal 52, Morocho 55 y Grey Eyes 55 en 1'38" 2|5 los 1600 metros, y luego con 57 fué segunda de Tintorera 57 en 2'7" los 2000 metros.

No corre.

Bruges — No placé con 55 kilos de Dominguero 57, en 1'28" 4|5 los 1400 metros y luego con 50 fué no placé de Abea 53, en 1'32" 4|5 los 1500 metros.

No corre.

Irrisión — Debutó ganando siendo segunda Itaca, tercera Diamantada, en 1'25" 4|5 los 1400 metros y luego ganó con 57 kilos, segunda Gyp 57, tercera Lady Ada 57, en 1'39" los 1600 metros.

Con Torterolo aprontó a la par de Solazo marcando 42". Debe ser la ganadora.

Charming Girl — Con 41 kilos fué no placé de Torrent 44, en 58" 4|5 los 1000 metros y luego con 53 fué no placé de Calicot 57, en 1'28" los 1400 metros.

Es difícil.

Sigma — Fué no placé con 52 kilos de Invasor II 48, en 1'41" los 1600 metros y luego con 56 fué cuarta y última de Mulhouse 53, Isolita 53 y Hada 54, en 1'15" 1|5 los 1200 metros.

Es difícil.

Pampeana — Con 52 kilos fué no placé de Gyp 54, en 1'26" 1|5 los 1400 metros y luego con 57 no placé de Abea 57, en 1'13" 2|5 los 1200 metros.

Anda regular.

Frontera — Ganó siendo segunda Astillera, tercera y última Petenera II, en 1'15" los 1200 metros y luego con 57 fué no placé de Patrie 57, en 1'39" los 1600 metros.

Es difícil.

Doña Lula — Corrió una vez este año, siendo con 56 kilos no placé de Gyp 57, en 1'38" 2|5 los 1600 metros.

No corre.

Fourire — Con 57 kilos fué cuarta de Dionesina 57, Hada 54 y Serenidad 54, en 1'34" 1|5 los 1500 metros y luego con 41 fué no placé de Dalmacia 56, en 1'3" 3|5 los 1100 metros.

Anda regular.

Andanada — Con 56 kilos fué segunda de Bruges 56, en 1'27" 4|5 los 1400 metros y luego con 54 fué tercera de Huanguelen 54, segunda Mulhouse 51, en 1'41" 2|5 los 1600 metros.

Puede andar cerca.

QUINTA CARRERA

Distancia 1600 metros

Juan Carlos Gómez — Fué segundo en el clásico Eliseo Ramírez, ganado por Fantasío, en 1'27" los 1400 metros y luego fué segundo en el José B. Zubiaurre, ganado por Clamor en 1'42" 1|2 los 1600 metros.

No corre.

Cad — Debutó ganando, siendo segundo Tours, tercero Beatty, en 1'28" los 1400 metros y luego ganó con 56 kilos, siendo segundo Old King 57, tercero Juanchón 56, en 1'28" la misma distancia.

Puede ganar.

All Eyes — Fué segundo con 57 kilos en el clásico Montevideo ganado por Clamor 57, en 1'28" los 1400 metros y luego fué segundo en el Saavedra de Fantasío, en 1'38" cuatro quintos los 1600 metros.

No corre.

Strike — Fué segundo con 56 kilos de Tours 56, en 1'44" 3|5 los 1600 metros, y luego con 56 tercero de Conjurado 56, segundo Old King 57, en 1'42" 3|5 la misma distancia.

No corre.

Muy Linda — Con 56 kilos fué no placé de Fanfarrona 56, en 1'33" tres quintos los 1500 metros y luego ganó con 56, segunda Araí tercera Inyala, en 1'12" 4|5 los 1200 metros.

No corre.

Caricato — Ganó siendo segundo y último Miquilo, en 1'32" 4|5 los 1400 metros y luego ganó con 56 kilos siendo segundo Old King tercero Chimbo 54, en 1'39" 3|5 los 1600 metros.

Tiene el premio a su disposición.

Tours — Con 54 kilos fué tercero y último de Iup! 57, segundo Conjurado 54, en 1'28" 2|5 los 1400 metros y luego ganó con 56, segundo Strike, tercero Don Raúl, en 1'44" 3|5 los 1600 metros.

Anda regular.

¡Iup! — Fué no placé con 54 kilos en el clásico Montevideo ganado por Clamor 57, en 1'28" los 1400 metros, y luego fué tercero en el Saavedra, ganado por Fantasío, segundo All Eyes, en 1'38" 4|5 los 1600 metros.

Puede correr bien.

Colipull — Debutó ganando, siendo segundo Tabaré, tercero Jornalero en 1'4" 1|5 los 1200 metros, y luego ganó con 54 kilos, siendo segundo Conjurado 54, tercero y último Vogt 54, en 1'28" 1|5 los 1400 metros.

Es dudoso que corra.

Tabaré — Ganó siendo segundo Chanticleer, tercero Miquilo en 1'27" y 1|5 los 1400 metros, y luego con 56 kilos fué cuarto de Tours, Strike y Don Raúl, en 1'44" 3|5 los 1600 metros.

Puede ganar.

SEXTA CARRERA

Distancia 1600 metros

Remanso — Ganó con 59 kilos el clásico Santiago Lawrie, segundo Moloch 59, tercero y último Florilegio 62, en 1'38" 3|5 los 1600 metros, y luego con 59 fué tercero y último en el Maipú de Moloch 59, segundo Saint Emilión 60, en 1'9" y 1|5 los 1200 metros.

No corre.

Saint Emilión — Ganó con 60 kilos el clásico Libertad, segunda y última Divinidad 54, en 2'40" 3|5 los 2500 metros, y luego con 60 fué segundo en el Maipú de Moloch 59, en 1'9" 4|5 los 1200 metros.

Puede ganar.

Florilegio — Con 62 kilos fué tercero y último en el clásico Santiago Lawrie de Remanso 59, segundo Moloch 59, en 1'38" 3|5 los 1600 metros, y luego ganó con 62, segundo y último Guillermín 58, en 1'40" 1|5 la misma distancia.

Puede correr bien.

Moloch — Con 59 kilos fué segundo en el clásico Santiago Lawrie de Remanso 59, en 1'38" 3|5 los 1600 metros y luego ganó con 59 el clásico Maipú, segundo Saint Emilión 60, tercero y último Remanso 59, en 1'9" 4|5 los 1200 metros.

Es nuestro favorito.

Sin Rumbo — Ganó con 53 kilos, siendo segundo Takecare 54, tercero Rasante 50, en 2'38" 1|5 los 2500 metros, y luego ganó con 53, segundo Guillermín 53, tercero y último Berthier 52, en 1'50" 1|5 los 1800 metros.

Puede ganar.

SEPTIMA CARRERA

Distancia 2500 metros

Cracker — No corre desde 1917. Ganó con 61 kilos, segundo San Luis 50, tercero y último Espartal 58, en 2'57" 2|5 los 2800 metros, y luego ganó con 61, segundo Polavieja 52, tercera S. V. P. 51, en 3' 2|5 la misma distancia.

Con F. Arcuri hizo 1000 metros en 1' 2|5. Puede ganar.

Caricato, favorito de LA EPOCA en el clásico Necochea

Parigot — Con 60 kilos fué tercero de Ojal 52, segundo Apio 41, en 3'4" 4|5 los 2800 metros, y luego con 52 fué cuarto y último de Sin Rumbo 53, Takecare 54 y Rasante 50, en 2'38" 1|5 los 2500 metros.

En 700 metros marcó 42" 3|5.

Espartal — Fué cuarto con 57 kilos de Ojal 52, Apio 41 y Parigot 60, en 3'4" 4|5 los 2800 metros, y luego con 55 fué segundo de Ojal 57, en 2'37" 4|5 los 2500 metros.

En 1000 metros marcó 1'1".

Jean Valjean — Con 50 kilos fué cuarto de Amnesia 44, Rasante 55 y Bis 56, en 2'59" 1|5 los 2800 metros y luego no placé con 50 kilos de Crocus 57, en 2'25" 4|5 los 2200 metros.

T. N. Fernández lo trabajó a la par de Invasor II marcando un buen apronte.

Fripona — Ganó con 48 kilos, siendo segundo Apio 41, tercero y último Takecare 60, en 2'41" 4|5 los 2500 metros, y luego con 54 fué cuarta de Humbertito 50. Los Gorros 51 y Apio 45, en 2'38" la misma distancia.

Puede correr bien.

Humbertito — Con 48 kilos fué no placé de Ojal 52 en 2'4" 1|5 los 2800 metros y luego ganó con 50 kilos siendo segundo Los Gorros 51 tercero Apio 45 en 2'38" los 2500 metros.

Aprontó como para ganar.

Hurgón — Fué cuarto con 53 kilos de Stayer 57, Irmao 48 y Mamita II 58 en 1'39" 2|5 los 1600 metros y luego fué cuarto con 51 de Irmao 46, Briand 49 y Wilda 44 en 1'40" 1|5 la misma distancia.

Con el peón trabajó bien.

Lord Beatty — Fué tercero con 47 kilos de Fortín Uno 53 siendo segundo Rey Mago 51 en 1'55" 1|5 los 1800 metros y luego con 48 fué no placé de Humbertito 50 en 2'38" los 2500 metros.

Anda bien.

Los Gorros — Con 51 kilos fué segundo de Humbertito 50 en 2'38" los 2500 metros y luego fué tercero con 43 de Ojal 57, segundo Espartal 55 en 2'37" 4|5 la misma distancia.

Con Benvenutti empleó 1' 3|5 en 1000 metros. Es enemigo.

OCTAVA CARRERA

Distancia 1600 metros

Vicente López — Fué segundo con 51 kilos de Lord Beatty 41 en 2'44" los 2500 metros y luego no placé con 52 de Amnesia 44 en 2'59" 1|5 los 2800 metros.

Es difícil.

Glotón — Con 56 kilos fué cuarto de Torrent 44, Morocho 51 y Chilcal 48 en 58" 4|5 los 1000 metros y luego fué tercero con 59 de Dalmacia 56, segundo Campeador II 54 en 1'3" tres quintos los 1100 metros.

Con P. Cichetti marcó 43", suave. Puede ganar.

Cacique — Fué cuarto con 55 kilos de Tirsis 45, Grey Eyes 55 e Irmao 51 en 1'38" 2|5 los 1600 metros y luego fué no placé con 54 de Irmao 50 en 1'38" 3|5 la misma distancia.

Anda bien.

Art Nouveau — Fué tercero con 55 kilos de Marline 43 siendo seguido Guillermín 57 en 1'39" los 1600 metros y luego con 53 fué segundo de Fachinero 55 en 1'40" la misma distancia.

F. Arcuri lo trabajó a la par de Ramalero marcando 47" en 800 metros. Puede ganar.

Hurgón — Fué cuarto con 53 kilos de Stayer 57, Irmao 48 y Mamita II 58 en 1'39" 2|5 los 1600 metros y luego fué cuarto con 51 de Irmao 46, Briand 49 y Wilda 44 en 1'40" 1|5 la misma distancia.

No corre.

Mirabeau II — No placé con 54 kilos de Morocho 51 en 1'40" los 1600 metros y luego con 42 fué tercero de Ramalero 51, segundo Grey Eyes 51 en 1'40" la misma distancia.

Anda bien.

Invasor II — Ganó con 48 kilos, segunda Hada 48, tercera Crisis 51 en 1'41" los 1600 metros y luego con 53 fué no placé de Chilcal 51 en 1'14" 2|5 los 1200 metros.

Trabajó bien a la par de Jean Valjean.

Miss Tonta — Fué segunda con 41 kilos de Grey Fox 54 en 1'52" 4|5 los 1800 metros y luego fué cuarta y última con 43 en la que hicieron puesta Takecare 58 y Lance 55, tercero Stayer 56 en 2'24" 3|5 los 2200 metros.

Anda regular.

La Glorieuse — Ganó con 44 kilos, segunda Fortune 41, tercero Briand 48 en 1'39" 1|5 los 1600 metros y luego ganó con 46, segunda Marline 45, tercero y último Rosedal 52 en 1'37" 4|5 la misma distancia.

No corre.

Marline — No placé con 44 kilos de Rosedal 52 en 1'38" 2|5 los 1600 metros y luego con 45 fué segunda de La Glorieuse 46 en 1'37" 4|5 la misma distancia.

Puede andar cerca.

Pura Cepa — Con 53 kilos fué tercera en el clásico Los Haras de Divinidad 53, segunda Mamita II 57 en 2'6" 1|5 los 2000 metros y luego con 53 fué no placé de Sombría 45 en 1'38" 4|5 los 1600 metros.

Es gran candidato. Con Grassi hizo un buen apronte. Ayer trabajó apareado a Divisa Nueva.

LOS CLASICOS DE MAÑANA

Bastante bien disputadas serán las dos carreras clásicas anunciadas para mañana. De ellas, haremos a continuación un ligero análisis:

Caricato — Ha dejado la mejor impresión en su última carrera y más sabemos que en su caballeriza se tiene de él el más alto concepto. En esta compañía tenemos casi el convencimiento de que el hijo de Craganour ha de resultar un semicrack. Por de pronto tenemos aún presente su apronte del miércoles, en el que a la par de Como se echó un minuto y hoy a la par del mismo marcó 41" en 700 metros, contra el viento.

Cad — No está aún clasificado en una categoría clásica, pero es bueno tener presente que en sus dos únicas presentaciones en público ha obtenido otras tantas victorias. A más tenemos la seguridad de que éste será uno de los hijos de Saint Wolf productivos y hacemos este pronóstico porque lo hemos visto desempeñarse muy bien en privado.

En el stud Alvear, se espera de Cad una excelente figuración en la carrera clásica de mañana, y con todo que se sabe que Caricato es un producto de grandes medios, no se pierde las esperanzas de poder tenerlo apurado.

Hoy ha sido ensayado en 700 metros conduciéndose muy bien.

Tours — Disputará los clásicos porque no tiene por ahora otro programa.

A pesar de las reducidas bondades del hijo de Your Majesty, su ecurie espera una figuración discreta.

Piloteado por T. N. Fernández hizo hoy un ensayo de 600 metros en 35" cuatro quintos.

¡Iup! — Si es que toma parte en la carrera, es otro de los potrillos que reune ciertos méritos como para ser contado entre los más capaces. No es de los más predilectos, pero sí, capaz de ocupar uno de los primeros puestos.

Hoy ha sido trabajado en 700 metros desempeñándose bien.

Colipull — Reaparecerá en esta prueba en bastante buenas condiciones. Sería el hermano de Canora un producto sobresaliente, pero sus dolencias a las vías respiratorias no le permiten ya desplegar sus grandes medios sin fatiga. Su entraineur es de opinión de no correr. Los señores Luro, tal vez resuelvan lo contrario. Con E. Saavedra trabajó a la par de Cimarrón marcando 41" 1|5.

Tabaré — Tiene una corrida en la milla de 1'40" y es con ese ejercicio que su ecurie lo ha ratificado en este clásico. Su chance la consideramos problemática. Hoy ha sido trabajado por P. Cichetti en partida de pique, marcando 41". Está muy lindo y en su ecurie lo dan como una probable sorpresa.

DEL PREMIO JUAN SHAW

Moloch — Que ha seguido sin novedad alguna después de adjudicarse el clásico Maipú, será de nuevo nuestro favorito en el clásico Shaw.

El hijo de Melilla, lleva indudablemente un serio rival en Saint Emilión, porque donde se ha estado equivocado ha sido, en considerarlo más veloz que Moloch en 1200 metros, pero en una milla las fuerzas pueden llegar a ser más equilibradas.

Sin embargo, una vez más, seremos partidarios del crack del stud Iceache, que con la mano de Arcuri ha quedado hecho una seda y que está todavía, esta vez, en la distancia favorita de la familia.

En su apronte de ayer tarde con Arcuri marcó 40" en 700 metros.

Saint Emilión — Como decimos, puede resultar un digno contrario del favorito Moloch.

Cuenta el hijo de Cyllene con una preparación esmerada y está en una distancia donde puede poner en juego sus grandes medios.

El stud Don Gonzalo abriga en él siempre todas las esperanzas posibles y bien pueden hacerlo al tanto de los grandes medios, que siempre demuestra en sus ensayos.

Ayer hizo un ejercicio de 800 metros en 47" 1|5.

Sin Rumbo — Será el tercero de los concurrentes de este premio.

El hijo de Val d'Or ha sido colocado hoy, en el máximum de su estado, y puede en esas condiciones librar la batalla con los ases de la prueba, con ciertas pretensiones.

Esto es lo más, que a nuestro juicio se puede decir del pupilo del stud Indécis, dado que en su victoria francamente no creemos.

En contra del viento, piloteado por Torterolo marcó 1'1" 2|5 los 1000 metros.

Florilegio — También será de la concurrentes de esta prueba. Está muy lindo y anda bien, pero nos parece muy difícil que pueda ganar.

El hijo de Saint Wolf hizo un apronte muy suave de 800 metros dirigido por el jockey Navarro.

DYCK

Un buen candidato

Entre los modestos competidores de la tercera carrera del programa figura este hijo de Calepino que ha corrido hasta ahora con escasa fortuna, pero que mañana a nuestro modo de ver le ha llegado el turno.

Dyck como ya hemos informado, el miércoles ha producido un excelente apronte a la par de Tamagno, a quien venció fácilmente y hoy hizo su ejercicio de 600 metros en el derecho dirigido por Bastías, desempeñándose admirablemente.

Como su único enemigo es Correcto, creemos al pupilo del stud Turf un probable ganador.

DIVISA NUEVA

Pertenece esta potranca al stud New Star, es una hija de Sans Atout y Diva, posee grandes ligerezas y ha sido especialmente preparada, de todos como para que se tenga muy presente en la carrera que disputará mañana, prueba en la que los aficionados han de dudar a cuál de sus preferencias brinda que las que se destacan son todas debutantes.

Divisa Nueva en sus trabajos es muy veloz y a su ecurie le merece gran confianza por el tiro en el premio Canora.

Piloteada por Rivero, hizo hoy un partida de 600 metros desempeñándose muy bien.

IRRISION

Tiene el premio a su disposición

El sábado pasado como hemos informado se le dió corrida a Irrisión sobre 1100 metros, y como consecuencia de ese ejercicio a la noche fué inscripta en una prueba que debe disputarse mañana en esa distancia.

La hermana de Ocurrencia en este tiro debe ser superior a Huanguelen, Mulhouse, Andanada, etc., etc., que son las que mayores títulos tienen después de ella.

Con la monta de Torterolo, hija

MONTAS Y COMPETIDORES

Primera carrera — 1600 metros

A la 1 p. m.

1	Dominguero	4|52	F. Arcuri
2	Very Dry	4|50	D. Englander
3	Fels	6|50	S. U. Morales
4	Stellaris	5|49	A. Grassi
5	Charol	4|49	R. Carabajal
6	S. Thrush	4|48	No corre
7	Rey Mago	4|47	Dudoso
8	Jurado	5|45	M. Acosta

Segunda carrera — 1500 metros

A la 1.30 p. m.

1	Rododendro	3|56	R. Rodríguez
2	Correcto	3|56	A. Acevedo
3	Tumulto	3|56	N. Bera'gui.
4	Los Olmos	3|56	T. N. Fer'dez.
5	De Luca	3|56	C. Fenucci
6	Royal Sir	3|56	E. Saavedra
7	Dick	3|56	J. Bastías
8	Ponchazo	3|56	J. Ceraño

Tercera carrera — 1100 metros

A las 2 p. m.

1	Madreselva	3|56	T. N. Fer'dez.
2	D. Queen	3|56	T. Alvarez
3	Josette	3|56	P. Costa
4	Espartilla	3|56	J. Fernández
5	Peliaguda	3|56	N. N.
6	Pegajosa	3|56	J. Bastías
7	Santa Felicia	3|56	D. Englander
8	Adula	3|56	N. N.
9	D. Nueva	3|56	R. Rivero
10	Viruelita	3|56	F. Arcuri
11	California	3|56	D. Torterolo
12	Largueza	3|56	N. Bera'gui.
13	Maniática	3|56	P. Cichetti
14	Defensora	3|56	E. Saavedra
15	Quickness	3|56	A. Acevedo
16	Chiffonnette	3|56	E. Peñaloza
17	Pista	3|56	M. Acosta

Cuarta carrera — 1100 metros

A las 2.30 p. m.

1	R. Checks	4|57	E. Saavedra
2	Mulhouse	4|57	E. Peñaloza
3	Huanguelén	4|57	No corre
4	Bruges	4|57	No corre
5	Irrisión	4|57	D. Torterolo
6	C. Girl	4|57	C. Capra
7	Sigma	4|54	C. Fenucci
8	Pampeana	4|54	T. N. Fer'dez
9	Frontera	4|54	X. X.
10	Doña Lula	4|54	No corre
11	Fourire	4|54	R. Rivero
12	Andanada	4|54	F. Arcuri

Quinta carrera — 1600 metros

A las 3 p. m.

1	J. C. Gómez	3|57	No corre
2	Cad	3|54	J. Bastías
3	All Eyes	3|54	No corre
4	Strike	3|54	No corre
5	Muy Linda	3|54	No corre
6	Caricato	3|54	D. Torterolo
7	Tours	3|54	T. N. Fer'dez
8	¡Iup!	3|54	M. Acosta
9	Colipull	3|54	E. Saavedra
10	Tabaré	3|54	P. Cichetti

Sexta carrera — 1600 metros

A las 3.30 p. m.

1	Remanso	4|58	No corre
2	Saint Emilión	5|60	D. Cardoso
3	Florilegio	5|60	A. Navarro
4	Moloch	4|58	F. Arcuri
5	Sin Rumbo	5|60	D. Torterolo

Séptima carrera — 2300 metros

A las 4 p. m.

1	Cracker	6|60	F. Arcuri
2	Parigot	5|60	A. Navarro
3	Espartal	5|57	M. Al'rands.
4	J. Valjean	6|55	T. N. Fer'dez
5	Fripona	5|53	D. Englander
6	Humbertito	5|52	M. Acosta
7	Hurgón	5|50	X. X.
8	L. Beatty	5|50	C. Capra
9	Los Gorros	4|49	G. Ben'nutti.

Octava carrera — 1600 metros

A las 4.30 p. m.

1	V. López	6|55	R. Carabajal
2	Glotón	4|54	F. Cichetti
3	Cacique	3|54	O. Gonzáles
4	A. Nouveau	5|54	F. Arcuri
5	Hurgón	5|50	No corre
6	Mirabeau II	5|50	R. Rivero
7	Invasor II	4|48	X. X.
8	M. Tonta	5|48	A. Grassi
9	La Glorieuse	4|49	No corre
10	Marline	4|45	M. Al'randa.
11	Pura Cepa	4|42	M. Acosta

"CASINO PIGALL"
Calle MAIPU 340—U. T. 7149 Avenida.
GRANDIOSO RESTAURANT - CABARET
RECIEN INAUGURADO
TODOS LOS DIAS de 6 a 8 p. m. APERITIVO
TANGO y de 12 a 4 a. m. CHAMPAGNE TANGO
SALONES RESERVADOS
The Greatest Night's Variety
MAIPU 340

Cigarrillos
Pour la Noblesse
0.30 y 0.40 c|u

Ministerio de Gobierno
De la Provincia de Mendoza
LLAMADO A CONCURSO

Habiendo el gobierno de la provincia, resuelto la erección en uno de los paseos públicos de esta capital, de un monumento en honor del obrero que personifique los rasgos y atributos de éste con arreglo a las modalidades de nuestro ambiente, costumbres y labores regionales; fijando la suma de 10 000 pesos para el trabajo que obtenga el primer premio; llámase a concurso a todos los artistas de la República, para que en el término de seis meses presenten los proyectos respectivos ante la comisión designada para correr con los trabajos y que está compuesta por los señores vicegobernador de la provincia don Delfín Alvarez, intendente municipal don Ricardo Báez, director general de escuelas don Enrique Julio y presidente de la Federación Obrera Local. Las propuestas y bocetos respectivos podrán dirigirse a dicha comisión o al Ministerio de Gobierno, hasta el día 30 de octubre del corriente año, en que serán sometidos al estudio y consideración del jurado que se constituirá al efecto

PRONOSTICOS DE LA PRENSA PARA LA REUNION DE MAÑANA EN PALERMO

	1.ª carrera	2.ª carrera	3.ª carrera	4.ª carrera	5.ª carrera	6.ª carrera	7.ª carrera	8.ª carrera	Gan.	Pla.	Nlc.	JULIO Gan.	Pla.	Nlc.
EPOCA	Very Dry	Dyck	California	Irrisión	Caricato	Moloch	Espartal	Pura Cepa	188	96	60	19	12	2
Unión	Very Dry	Correcto	D. Nueva	Irrisión	Caricato	Moloch	Espartal	Pura Cepa	179	86	50	18	7	4
Diario	Very Dry	Correcto	California	Irrisión	Caricato	Moloch	Hurgón	Pura Cepa	171	84	50	17	11	4
vista Sportiva	Charol	Dyck	California	Irrisión	Caricato	Moloch	Los Gorros	A. Nouveau	170	93	53	13	14	4
Tribuno	Very Dry	Royal Sir	Viruelita	Irrisión	Caricato	S. Emilión	Cracker	Pura Cepa	160	93	59	19	8	4
Bits	Very Dry	Rododendro	Viruelita	Irrisión	Caricato	S. Emilión	Cracker	Pura Cepa	160	88	55	20	9	2
Patria degli Italiani	VeVry Dry	Dyck	California	Irrisión	Caricato	Moloch	Fripona	Pura Cepa	160	44	47	18	8	2
Palabra de San Martín	Jurado	Los Olmos	Pista	Mulhouse	Cad	S. Rumbo	Los Gorros	Cacique	155	71	62	10	3	5
ornale d'Italia	Dominguero	Dyck	California	Irrisión	Caricato	Moloch	Fripona	Pura Cepa	153	85	59	20	11	3
Voz del Norte	Charol	Correcto	Espartilla	Irrisión	Caricato	Moloch	Fripona	La Glorieuse	151	77	109	11	7	9
zaman	Very Dry	Dyck	Viruelita	Irrisión	Caricato	Moloch	Cracker	Pura Cepa	150	74	51	20	10	3
arino	Dominguero	Dyck	California	Irrisión	Caricato	Moloch	Fripona	Pura Cepa	137	83	43	21	9	2
ay Mocho	Stellaris	Rododendro	Pista	Irrisión	Caricato	S. Emilión	Cracker	Cacique	135	81	57	14	11	6
Courrier de La Plata	Stellaris	Dyck	Pista	Irrisión	Caricato	Moloch	Los Gorros	Cacique	133	90	54	17	10	3
Nacional	Stellaris	Corecto	Pista	Irrisión	Caricato	Moloch	Los Gorros	Cacique	132	86	51	15	5	2
Roma	Very Dry	Rododendro	Virueltia	Irrisión	Caricato	S. Emilión	Cracker	Pura Cepa	132	85	63	17	9	4
Diario Español	Very Dry	Dyck	California	Irrisión	Caricato	Moloch	Fripona	Glotón	132	82	56	19	4	2
vista Americana	Stellaris	Pista	Correcto	Irrisión	Caricato	Moloch	Fripona	Glotón	128	90	51	14	5	6
lia del Popolo	Charol	California	Correcto	Fourire	Caricato	Florilegio	Fripona	Pura Cepa	127	83	59	16	5	4
Heraldo	Very Dry	Correcto	California	Irrisión	Caricato	Florilegio	Espartal	A. Nouveau	123	66	65	17	5	2
B. T.	Sstellaris	Correcto	Defensora	Mulhouse	Caricato	S. Rumbo	Espartal	Cacique	122	84	70	12	5	7
Gaceta de España	Dominguero	Royal Sir	Defensora	Fourire	Caricato	Florilegio	Espartal	Glotón	122	86	52	13	8	3
n Pánfilo	Charol	Los Olmos	Espartilla	Irrisión	Caricato	Florilegio	Humbertito	Cacique	119	75	61	13	6	4
Oeste	Charol	Correcto	Defensora	Irrisión	Caricato	S. Emilión	Humbertito	Glotón	117	84	50	7	8	2
enos Aires Herald	Very Dry	Correcto	California	Irrisión	Caricato	S. Emilión	Espartal	Cacique	116	76	54	12	5	10
Italiano	Charol	Correcto	California	Irrisión	Caricato	Moloch	Humbertito	Glotón	115	79	59	17	10	5
Tarde de La Plata	Charol	Correcto	California	Ch. Girl	Caricato	S. Emilión	Hurgón	Cacique	115	72	60	11	10	5
Journal Français	Very Dry	Correcto	California	Irrisión	Caricato	Florilegio	Los Gorros	Glotón	111	73	76	16	9	6
Progreso									97	58	31	15	10	2
Balilla	Charol	Correcto	Espartilla	Irrisión	Caricato	Moloch	Fripona	La Glorieuse	70	56	59	10	7	7
da Porteña	Jurado	Los Olmos	S. Felicia	R. Checks	Caricato	S. Emilión	Los Gorros	Marlino	70	53	81	7	0	5

ANTIQUARY WHISKY ESPECIAL EL GRAN FAVORITO
E. M. DE SANTA COLOMA CHACABUCO 319
Cognac Bisquit Dubouché

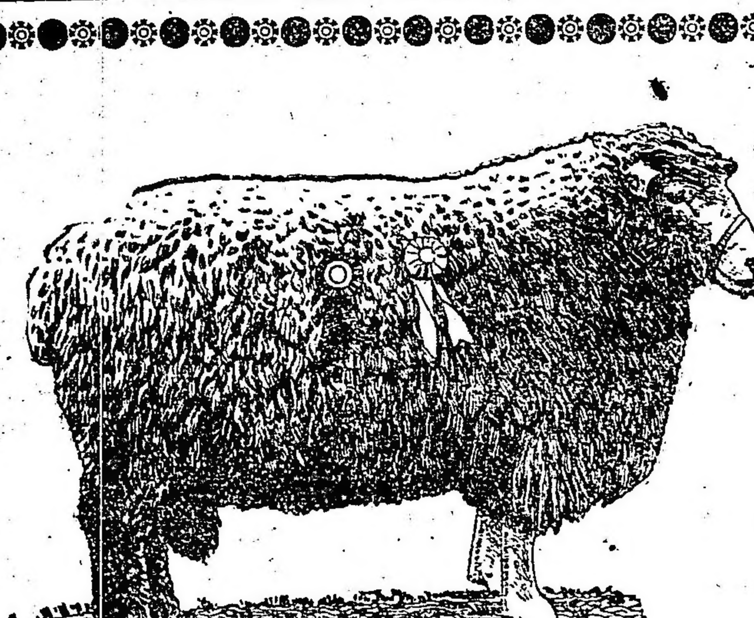

OVERTOP
POLVOS ANTISARNICOS
Su eficacia los impone, á todo hombre práctico tiene que interesarle
Por pedidos á GUASTAVINO & BOEHDEN
RECONQUISTA 195 — BUENOS AIRES
Dirección telegráfica: "VINOBOE" Unicos concesionarios para la venta en los territorios del sud

risión hoy una apronte a la par de lazo a quien dominó fácilmente en ntra el viento en 42". Fué un en apronte.

PURA CEPA

En la reunión de mañana rá su rentrée esta hija de Your jesty. Sabemos que al cuidado del traineur Ambrosio Elnen ha realilo progresos dignos de mención y e cuenta con una corrida de 1'38" milla.

Si para Pura Cepa se consigue una ena monta, puede señalarse como a excelente candidata en el handi- final donde se le han asignado kilos y como su piloto será Gras- creemos que su ecurie ha logra- su objeto. En el apronte que hizo igida por ese jockey, la tordilla brió 700 metros en gran estilo. rá necesario que sus contrarias co- n mucho si quieren vencerla.

DOMINGUERO

Es un serio enemigo

Es el hijo de Simbad uno de los enos candidatos de la prueba inil del programa porque está en pe- y en una compañía muy de acuer- con sus fuerzas. Sin embargo, es eno no echar en olvido que lleva contrarios a Very Dry que en su terior carrera, menos favorecido el peso, no lo venció por la monta Charol que hoy es uno de los ca- los que mejor anda.

Dominguero dirigido por F. Arurl, ha hecho hoy un excelente ronte de 700 metros.

CRACKER

1' 2|5 los 1000 metros

El hijo de Dieudonné va a hacer rentrée mañana en el handicap de 00 metros en condiciones de pro- ir una excelente carrera. El úni- inconveniente que puede haber su contra es el hecho de haber es- o tanto tiempo alejado de las pis- , pero como en el peso no da mu- s ventajas, lo consideramos capaz poder comprometer la victoria de lquiera. Cracker hizo 1000 me- s en 1' 2|5 piloteado por Francis- Arcuri.

ANDANADA

Habiendo dado término la suspen- n de un mes que se le aplicara a hija de Diamond Jubilee para ma- a su aparición en las pistas, en a carrera de tiro derecho donde vez, pueda evitar de poner en go sus mañas. Los últimos apron- de la defensora del stud Ireache sido buenos, pero nos parece di- l que en igualdad de condiciones da vencer a Irrisión.

CALIFORNIA

Es sumamente veloz

Entre las debutantes de la tercera rera, una de las más autorizadas a abandonar la categoría es Ca- rnia, una hija de Craganour y enda, del stud Chapadmalal.

La corrida que tiene esta potranca par de Pictorial no es de las más eriores, pero en el apronte que b ayer sobre 700 metros se des- peñó admirablemente. Sabemos al entraineur Rufino Coll le me- e mucha confianza la carrera.

CORRECTO

Es el posible favorito de la carrera perdedores, pero tiene tan poca rte el hijo de Penitente que nada extrañaría que Dyck fuera el en- gado de derrotarlo en esta oca- .

Al pupilo del entraineur Tomás ide hemos tenido oportunidad de lo ensayar hoy en la partida des- peñándose bien.

DEFENSORA

Es una seria enemiga

Citaremos también con preferen- de las competidoras de la tercera rera a Defensora, una hija de Jar- y Dinamita, media hermana de macia.

Esta potranca, que pertenece a la ite Ecurie, ha sido muy bien pre- ada y como es muy veloz, creemos es la rival de mayor considera- n de la favorita California. En apronte de hoy Defensora dirigida Enrique Saavedra, dominó con a facilidad a Esnea que la acom- 6 en los 600 metros de su apron- demostrando calidades poco co- nes.

VERY DRY

Debe ser el ganador

Como hemos informado ayer, al veloz hijo de Saint Wolf se le ha cambiado de jockey, habiendo sido designado para correrlo Englander.

Teniendo en cuenta lo mucho que corre y los contratiempos que ha tenido en sus últimas carreras, puede considerarse en esta ocasión como un probable ganador.

Very Dry con su nuevo jockey aprontó ayer en 47" los 800 metros.

ESPARTAL

Tiene buena carrera

Es al pupilo del stud El Trébol a quien lógicamente debe corresponderle la victoria en el premio La Ñatita.

La última carrera de Espartal, terminando segundo de Ojal en 2'37" cuatro quintos es muy superior a nuestro modo de ver de la que puedan hacer Fripona, Humbertito y Los Gorros que son los pesos intermedios y bajos del handicap.

En el apronte de hoy, Espartal demostró encontrarse en excelentes condiciones marcando 1'1" en 1000 metros.

OLD MAN

Ha circulado el rumor de que el padrillo del haras El Moro ha estado levemente enfermo en estos últimos días.

JERJES I

1'1" en 1000 metros

No consigue el entraineur Rodríguez hacerle largar carrera al hijo de Emilunga.

Con Baistroqui y apareado a Irmao hizo Jerjes I 1000 metros en 1'1".

ARENALES

Nos parece que toda tentativa con el hijo de Diamond Jubilée esrá inútil.

Hoy se le floreó suave en 1400 metros marcando 1'29".

ADOLFO LURO

Se encuentra enfermo desde hace algunos días, el señor Adolfo Luro, pero sin que el mal revista mayor gravedad.

FORTUNE

Corrida en la milla

El jockey Celestino Fenucci fué el profesional encargado de darle corrida en 1600 metros a esta hija de Jardy que está como en sus mejores tiempos.

Fortune ha realizado algunos progresos en su training y está como para ganar cualquier carrera.

PRINGLES

1'34" 3|5 en 1500

Este hijo de Saint Marceaux siempre se ha tenido por un elemento discreto y aunque sus últimas carreras dejaron mucho que desear, en un compromiso que tiene para en brevo debe tenerse en cuenta especialmente.

Roberto A. Carabajal le dió corrida en 1500 metros, los que cubrió con acción fácil en 1'34" 3|5.

GUILLERMIN

41" 4|5 en 700 metros

El hijo de Duarte muy pronto se desquitará de la derrota que le ocasionó Florilegio en su último compromiso porque anda mucho en sus trabajos.

Hoy recorrió en 41" 4|5 la distancia de la partida reglamentaria a la par de un compañero de stud.

BERTHIER

800 en 47"

El hijo de Jardy luce un gran estado de preparación y en breve sus muchos partidarios tendrán oportunidad de "sostenerlo", puesto que en privado anda bien.

Con Saavedra pasó en 47" los 800 metros, confirmando una vez más sus excepcionales ligerezas.

DEL ENTRAINEUR OLIVIERI

Cylenita — Con David Englander recorrió en 49" los 800 metros de la partida. Tratándose de un elemento discreto entre los de su categoría, muy pronto anotará en su haber un nuevo triunfo.

Hécira-Ziz Zag — En 43" 3|5 pasaron apareados los 700 metros con Fenucci y Englander, respectivamente. Muy pronto serán presentados en público.

Briand — Con Englander y a la par de un compañero con Fenucci, hizo 1000 metros en 1'1" finalizando con linda acción.

DEL STUD ALVEAR

El movimiento de los representantes de esta caballeriza hoy de mañana ha sido el siguiente:

Botafogo — Que reaparecerá el próximo domingo 28 en el clásico Pueyrredón, fué sometido hoy a un ensayo de 4000 metros, distancia que cubrió en 4'32".

Tomamos a más los siguientes tiempos parciales:

Ultimos 2500 metros, 2'44" 1|5; últimos 2000 metros, 2'8" 4|5; últimos 1600 metros, 1'40' 1|2; últimos 1000 metros, 1' 3|5; últimos 200 metros, ¡11" 3|5!

Ya pueden ir preparándose Divinidad y Cracker.

Su Majestad — Que cada día está más linda, fué ensayada suave en 700 metros marcando 41".

Bis — Con Baistroqui y apareado a Pocha hizo 1000 metros en un minuto.

Cáspita — Que reaparecerá el jueves fué trabajada a la par de Don Raúl, marcando 47" en 800 metros.

Maciste, Picaroto y S. V. P. — Hicieron ejercicios sin mayor importancia.

LOS JOCKEYS

Domingo Torterolo — Se iniciará con California, que es una gran candidata entre las potrancas perdedoras, y continuará con Irrisión, que tiene la cuarta carrera a su disposición; con Caricato, que es el favorito del clásico Necochea, y Sin Rumbo, que está en condiciones de desempeñarse admirablemente en el clásico Juan Shaw.

Francisco Arcuri — Tendrá a su cargo la dirección de Dominguero, que puede oponerle seria resistencia al favorito Very Dry; Viruelita, una debutante de estimables ligerezas; Andanada, que es la indicada para escoltar a la hermana de Ocurrencia; Moloch, que será nuestro favorito en el clásico Juan Shaw; Cracker, que reaparece en condiciones de producir una buena carrera y Art Nouveau, que puede poner en serios apuros a la favorita Pura Cepa.

Máximo Acosta — Tendrá a su cargo a Jurado, en una compañía algo superior; a Pista, que ha de ocupar uno de los puestos de preferencia en la tercera; a ¡Iup!, que anda bastante bien; a Humbertito, que siempre es enemigo, y Pura Cepa, que con el peso que lleva es una gran candidata en el handicap final.

David Englander — Dirigirá a Very Dry, que será el favorito de la primer carrera; Santa Felicia, que puede correr bien y Fripona, que es bueno no descuidarla.

HEMOS OIDO DECIR...

Que la primer carrera será un match entre Dominguero y Very Dry.

—Que en los potrillos perdedores Correcto tiene una excelente carrera.

—Que Charol les vuelve a inspirar mucha confianza.

—Que Dyck es un serio enemigo y un probable ganador.

—Que en las potrancas se asegura que California no puede perder.

—Que su única enemiga que es Defensora, por lo mucho que corre, no se sabe a cierto si correrá o no.

—Que Pista que hace su debut es bastante ligera.

—Que Divisa Nueva es otra de las que puede correr bien.

—Que Irrisión no tiene enemigas en los 1100 metros del premio Pan Pán.

—Que Andanada puede llegar muy cerca de la favorita.

—Que Caricato es un candidato invencible en el clásico Necochea.

—Que Torterolo tiene temor de que el hijo de Craganour le mañeree.

—Que Cad es el indicado a oponerle alguna resistencia al favorito.

—Que al stud Alvear le gusta bastante la carrera.

—Que la presencia de Colipull es dudosa.

—Que el premio Shaw promete ser interesante.

—Que en el apronte de ayer Moloch demostró encontrarse en excelentes condiciones.

—Que al hijo de Diamond Jubilee será muy difícil ganarle la carrera.

—Que con Saint Emilión tienen muchas esperanzas de ganarle a Moloch.

—Que Sin Rumbo cuenta con ejercicios muy buenos.

—Que en el handicap de 2500 metros, la principal novedad es la rentrée de Cracker que hoy trabajó muy bien.

—Que con Espartal se corren una fija.

—Que Humbertito hoy trabajó muy bien a la par de Divinidad.

—Que en la carrera del desquite una gran candidata es Pura Cepa que tiene una corrida en 1'38".

—Que Art Nouveau reaparece en condiciones de producir una excelente carrera.

—Que a Glotón es bueno no perderlo de vista.

CABALLOS RECOMENDADOS

Pirmera carrera — Very Dry y Dominguero son los más indicados.

Segunda carrera — Dyck ha realizado muy buenos progresos y es el probable ganador. Correcto es su enemigo.

Tercera carrera — California es la carta de todos los entraineurs y jockeys. Defensora si cumple su compromiso, sabemos que es una temible adversaria de la favorita.

Cuarta carrera — Irrisión no tiene enemigas.

Quinta carrera — Caricato se da como un seguro ganador. Sin embargo, Cad hoy aprontó muy bien, (47" los 800 metros.

Sexta carrera — Moloch que ayer marcó 40" en 700 metros y Saint Emilión como enemigo.

Séptima carrera — Cracker que empleó 1' 2|5 en 1000 metros y Espartal que corre mucho y marcó hov 1'1" en la misma distancia.

Octava carrera — Pura Cepa que tiene una corrida de 1'38" la milla y Art Nouveau que reaparece bien preparado.

FANTASIO

Partida al freno

Hay quien tiene formada una opinión distinta a la que nosotros sustentamos respecto al hijo de Old Man porque se trata de un caballo que "no luce" en carrera, pero que es indiscutiblemente el crack de la generación, el que está llamado a adjudicarse los grandes clásicos de productos, el continuador de las glorias de Old Man como reproductor insuperable...

A Fantasío lo sometió el peón a una corrida al freno, esta mañana. Está muy lindo el defensor de la Petite Ecurie.

DIVINIDAD-HUMBERTITO

1' en 1000 metros

Sigue muy bien y dispuesta a medirse con Botafogo en los 4000 metros del clásico Pueyrredón la regular hija de Bringe of Canny, que en cuanto a su estado se refiere está como nunca y así lo demostró esta mañana pasando los 1000 metros en 1' a la par do de Humbertito, que disputará mañana el handicap de fondo, donde lleva mucha chance.

Divinidad a pesar del buen tiempo empleado en esa partida, no fué exigida en ningún momento.

POPE

1'43" 3|5 en 1600 metros

Después de su brillante victoria sobre Correcto, ha seguido sin novedad el hijo de Hermitaño que no tardará en lograr la segunda, puesto que se le notan evidentes progresos en su estado.

Dirigido por el aprendiz Nicolás Berazategui recorrió Pope esta mañana una milla en 1'43" 3|5 con muy buen final.

CIGALE

1'41" 1|2 en 1600 metros

Ha ganado mucho la hija de Craganour con el reposo que se le ha dado y en cuanto haga su rentrée ha de producir una carrera de acuerdo con lo mucho que anda en privado.

Cigale esta mañana con la dirección del jockey Domingo Torterolo fué sometido a una corrida en la milla pasando la distancia en 1'41" 1|2 con hermosa acción final.

HERMOSILLA

800 en 48" 3|5

Entre las dispuestas a tomar parte en la Gran Polla de Potrancas figura esta regular hija de Saint Wolf que cuenta con muchos partidarios en el interesante encuentro.

Hoy cubrió en el buen tiempo de 48" 3|5 una partida de 800 metros bajo la dirección del jockey Raimundo Rivero.

THE LAD

Corrida en 2500 metros

Aurelio Baistroqui tuvo a su cargo la tarea de someter al hijo de Le Samaritain a una corrida en 2500 metros donde se condujo satisfactoriamente.

The Lad no tardará en volver por su perdido prestigio dado el hermoso estado que luce.

JACINTA

1'34" 1|2 en 1500 metros

Entre las potrancas ganadoras muy pronto veremos a Jacinta lograr su segunda victoria puesto que en sus trabajos privados es de las que mejor se conducen de esa categoría.

Con el aprendiz Grassi, fué sometida a una corrida en 1500 metros recorriendo en 1'34" 1|2 la distancia y finalizando con grandes energías.

JUBILO II-WALHALLA

Corrida en la milla

Reaparecerá en breve el hijo de Pimiento dispuesto a continuar la brillante serie que ha tenido que interrumpir forzosamente para gozar de un descanso merecido en premio a su regularidad.

Júbilo II con el "jockey de Guillermín" y Walhalla con Serapio U. Morales, cubrieron 1600 metros finalizando en hermoso estilo.

BRISK UP

Corrida en 1500 metros

Como ensayo para el compromiso que tiene el jueves próximo se le dió esta mañana corrida en la distancia citada al hijo de Calepino, en la que se condujo como para tenerlo en cuenta "especialmente"...

El jockey Cichetti fué el encargado de ejercitar a Brisk Up que pasa por un buen momento en su preparación.

DEL STUD MONTIEL

Fueron ejercitados hoy los siguientes pupilos de esta importante ecurie:

Farolera II — Se prepara especialmente a la hermana de Farol para la Gran Polla de Potrancas donde puede ser una de las favoritas ausente Su Majestad.

La hija de Le Samaritain con Máximo Acosta cubrió 1000 metros en 1'3" sin ser muy exigida.

Clamor — También el regular hijo de Fisherman es objeto de los más solícitos cuidados para hacerle disputar la Gran Polla de Potrillos.

Con el jockey oficial pasó en 1' 1|5 los 1000 metros con muy linda acción.

Takecare-Grey Fox — Con las montas de Acosta y Fenucci, fueron cotejados en una partida de 1000 metros marcando en la distancia 59" 2|5, uno de los mejores tiempos de la mañana.

Tanto Takecare como Grey Fox andan corriendo mucho y pronto los veremos tomar parte en los handicaps finales con el éxito de costumbre.

BAJEL

1'42" en la milla

El hijo de Orange reaparecerá en una de las próximas reuniones y como siempre se ha considerado un elemento discreto entre los de su categoría, puede hacerlo con todo éxito.

Esta mañana tuvimos ocasión de ver a Bajel mientras el jockey Celestino Fenucci lo sometía a una corrida en la milla pasando la distancia en 1'42", sin ser mayormente exigido. Con el descanso que ha tenido se ha puesto en magnífico estado el pupilo de Bartolomé Olivieri.

ESTRIBOR-SATELITE

47" en 800 metros

Una de las mejores partidas de esta mañana es la que produjeron estos dos pensionistas de la Petite Ecurie justamente colocados en la categoría de elementos útiles. Ambos pasan por un buen momento y están en magníficas condiciones para ser presentados en público.

Esta mañana los hijos de Old Man hicieron a la par 800 metros en 47", tiempo excelente en el estado en que se encontraba la cancha, dirigidos por Saavedra y Torterolo, respectivamente.

VULCANO

1600 metros en 1'43"

Desde que este hijo de Your Majesty y Caravana se encuentra al cuidado de Ambrosio Elnen, ha evolucionado tan favorablemente que no ha de tardar en lograr su segunda victoria ya que en sus trabajos anda como para ello.

Raimundo Rivero le dió corrida hoy en la milla marcando Vulcano 1'43" sin que su piloto lo obligase a emplear todos los medios de que dispone.

DEL ENTRAINEUR ANTONIO JAEN

Fueron varios los pensionistas de este competente entraineur que fueron trabajados esta mañana.

Omega — Se ha puesto muy linda con el descanso que ha tenido la hija de Your Majesty, que recorrió con la monta de Arcuri una partida de 800 metros.

Fusta — Sigue sin novedad la hija de Old Man que, con el mismo profesional que la anterior, fué trabajada en 1000 metros.

Sangre y Fuego — Con Máximo Acosta, cubrió 800 metros conduciéndose discretamente.

El hermano de Farruco en breve hará su rentrée.

Siete y Medio — Ya está "pasado de moda" el hijo de Le Sancy que en otra época fué uno de los principales elementos de handicaps.

El jockey Arcuri lo sometió a una corrida en 2000 metros, sin novedad digna de citar.

Le Temps-Sicto de Espadas — En pareja, recorrieron 800 metros dirigidos respectivamente por el jockey Acosta y el aprendiz Acevedo.

El hijo de Old Man está más aliviado de su dolencia a los vasos y se ha puesto hermosísimo con el reposo que ha tenido.

POST GIRL

43" 2|5 en 700 metros

Es gran candidata para abandonar en cuanto corra la categoría de perdedora, aunque la partida en que se ejercitó esta mañana "no dice nada", pero hay la base de que la hija de Orinoco ha seguido sin novedad después de la brillante carrera de su debut.

Con Torterolo recorrió hoy 700 metros en 43" 2|5 demostrando sus naturales ligerezas.

GENERAL SARRAIL

1'45" en 1600 metros

Ya empiezan a debutar los productos de mérito, porque los entraineurs no tienen tiempo que perder en vista de que se aproximan los grandes clásicos de la temporada y cada cual tiene particular empeño en poseer el crack del año.

Entre los que cuentan con la confianza ilimitada de su ecurie por creerlo un potrillo de mérito, figura este pensionista del stud La Racha al que se le guardan toda clase de consideraciones porque no se quiere someter a un training severo que pudiera violentarlo.

A General Sarrail lo ejercitó Cichetti en una milla marcando suavemente 1'45".

HIPODROMO DE LA PLATA

Un buen programa, abundante en anotaciones y un día primaveral, serán poderosos alicientes para llevar al hipódromo platense un gran número de aficionados.

La carrera clásica se presenta abierta a todas las pretensiones y hasta Betel puede proporcionar un batacazo de órdago. Cuidado que corre mucho...

Son nuestros candidatos:

1a. carrera—MENTIRILLA
2a. „ —POCHOLO
3a. „ —BALCANIA
4a. „ —SLY GIRL
5a. „ —INCENDIO
6a. „ —BYZENTINE
7a. „ —IMP

PARA REVENDEDORES

artículo útil y patriótico
ESPEJO DE BOLSILLO
con retrato del presidente, doctor Hipólito Yrigoyen y bandera argentina. Tamaño, 50 mm. diam. $ 14 la gruesa
„ 60 „ „ „ 15 „
Muestras en carta certificada, $ 0.50
Pedidos con giros o contra reembolso a CASA HELLMANN.
25 de Mayo 252. Buenos Aires.
(Unión Tel. 5054, Avenida)

ANIVERSARIO INTERESANTE
PARA LOS TRABAJADORES

TAMAÑO Y CALIDAD · HP · 18 CIGARRILLOS

La fábrica de tabacos "LA DEFENSA", festeja su 6o. aniversario en pleno éxito y este acontecimiento se debe en gran parte al apoyo unánime e inteligente que las clases trabajadoras han prestado a esta fábrica, que por su parte, tanto ha contribuído a libertar a nuestro público de las imposiciones trustistas.

El aniversario de "LA DEFENSA", es, pues, el coronamiento de una obra en la que han participado eficazmente los trabajadores, puesto que esta casa a ellos les debe parte de su triunfo y es para ellos que celebra su aniversario, esforzándose en ofrecerles un cigarrillo, superior a cuantos se han producido al precio de 15 centavos.

Los cigarrillos "H P" constituyen el ideal de todos los fumadores de 15 centavos que desean el máximum de la cantidad en la superior calidad.

Nuestros atados de "H P" contienen 18 cigarrillos del mayor tamaño y de la mejor calidad de su precio

Su tabaco Bahía seleccionado, su hebra delicada, su papel de arroz y la elegancia de su presentación, ponen a esta marca muy por arriba de toda competencia y esto significa un marcado esfuerzo para servir los deseos de nuestros numerosos favorecedores.

Esta es la verdadera retribución que "LA DEFENSA" ofrece al público y queremos que cada uno de nuestros consumidores se convenza por sí mismo de la notable diferencia que distingue a los "H P" de todas las otras marcas de 15 centavos, nó solamente por su eximia calidad, sino por sus 18 cigarrillos del mayor formato conocido; lo que representa el mejor obsequio que "LA DEFENSA" ofrece, en su aniversario, a sus amigos: todos los trabajadores.

Nuestra moderna fábrica, instalada con todos los perfeccionamientos de la técnica industrial, puede ser visitada por el público todos los días hábiles de 7 a. m. a 4 p. m.

"LA DEFENSA" Fábrica independiente de tabacos y cigarrillos
BUENOS AIRES

CRONICA DEPORTIVA

FOOTBALL

LOS MATCHS DE MAÑANA

Boca Juniors v. Independiente—

En la Boca, field del primero, se jugará mañana a las 2 y 30 este encuentro por el campeonato de primera división.

Este partido es el más importante de la tarde, pues ambos cuadros en lo que va de la temporada han vencido a fuertes equipos. El team local es un conjunto muy homogéneo, pues cuenta con una línea de ataque muy ligera y una defensa muy discreta.

Independiente el domingo último venció por la Copa de Honor a su fuerte rival Racing por dos goals a uno. Por lo tanto el público que concurra a presenciarlo y que se cree será numeroso verá un match lleno de alternativas agradables.

Boca Juniors mañana debe ser el vencedor.

Los equipos formarán así:

Independiente: S. Miguenz; A. Ferro y R. O. Sande; J. Cánepa, E. A. Sande y S. Siciliani; P. Garré, Z. Canaveri, G. A. Ronzoni, V. Soro y G. Galeano.

Boca Juniors: Tesorieri; Capelletti y Aquila; López, Pieralini y Elli; Calomino, Garassini, Martín, Brichetto y Valenzano.

Porteño v. San Isidro—

En Golf, campo de deportes del primero se medirán mañana los primeros equipos de los clubs con cuyos nombres encabezamos estas líneas. Es fácil calcular el interés que esta brega ha despertado entre los muchos partidarios de ambas instituciones.

Porteño, que viene actuando irregularmente en la temporada que se desarrolla, tiene para mañana un compromiso difícil y tendrá que empeñarse si no quiere ser derrotado.

San Isidro, uno de los mejores equipos del campeonato de primera división, debe vencer, pues es más team que su entusiasta y decidido adversario.

Se iniciará el match a las 2 y 30 p. m., estando los bandos así constituídos:

Porteño: O. Medina; F. Schwezer y O. Beltrame; Mulhall, E. Uslenghi y Amorin; A. Pérez, A. Botaro, J. Clarke, A. Letamendi y F. Polimeni.

San Isidro: C. T. Wilson; A. Bruno y S. Sayanes; J. Cilley, G. Pérez y B. Yanón; E. y J. Fernández, A. Martín, H. Recanatini y C. Bincaz.

Sportivo Barracas v. Gimnasia y Esgrima de La Plata—

En La Plata, calles 71 y 72, donde tiene el field el segundo, se jugará mañana este match por el campeonato, a las 2.30 p. m., saliendo el tren de Constitución a las 12 m.

Este partido ha de resultar uno de los más interesantes de la tarde, por cuanto se encontrarán dos cuadros del mismo poder.

El cuadro de Sportivo Barracas que al empezar la temporada ocupaba, junto con el equipo de Racing, el primer puesto en el campeonato, debido a que había jugado contra cuadros de poco poder, hoy, si no se encuentra mal, no está en la halagadora posición del principio.

Gimnasia y Esgrima de La Plata es un cuadro de bastante poder, dejando demostrado el domingo último al eliminar al fuerte team de River Plate de la Copa de Honor, esperando que mañana se anote otro triunfo en su haber.

Sportivo Barracas formará así: S. Moreira; A. Ciarreta y J. Podestá; J. Ventureira, J. Cumo e I. Jordán; J. Ambrosio, A. Sisto, L. Amores, A. Rosado y A. Prádanos.

Atlanta v. Est. de La Plata—

En La Plata tendrá lugar mañana este partido correspondiente al campeonato de primera división. La lucha que comenzará a las 2 y 30 de la tarde promete ser interesante por cuanto intervienen dos homogéneos equipos.

Indiscutiblemente el cuadro platense vencerá pero hay que tener en cuenta que Atlanta es un cuadro que actúa con entusiasmo frente a los cuadros de poder. Sin duda alguna concurrirá numerosísimo público a presenciarlo.

Atlanta se presentará así constituído:

B. Nuin, R. Valentini y N. Saavedra, S. Medicci, M. Busso y J. Colico, N. Iriarte, A. Tazin, E. López, J. Deibe y M. Cesari. Suplente M. Deibe.

Racing v. Estudiantil Porteño—

En la cancha que posee el primero en Avellaneda, se jugará mañana este partido por el campeonato de la división superior.

Estos dos cuadros en la temporada próxima pasada empataron por el mínimo score de un goal.

Este año el team visitante no es el fuerte equipo de otros tiempos. Además, debe contarse la ausencia de Matozzi su mejor hombre. El team local mañana debe vencer no obstante encontrarse con algunos de sus componentes lesionados.

El partido promete ser muy reñido e interesante y lleno de jugadas bonitas.

Los teams estarán así constituídos:

Racing: M. Croce; A. Reyes y R. Castagnola; R. Pepe, F. Olazar y Macchiavello; N. Perinetti, A. Zabaleta, A. Ohaco, N. Vivaldo y A. Marcovecchio.

Estudiantil Porteño: D. Caldano; I. Barreto e I. Garasa; R. Casarino, G. Romero y E. Bruno; A. Carbone, P. Simón, M. Roldán, C. Comaschi y A. Costas.

El juez que dirigirá este encuentro es el señor J. P. Barbera.

Tigre v. Arg. de Quilmes—

Mañana se disputará este match correspondiente al campeonato de la división superior.

Es uno de los matchs más interesantes que el fixture ha concertado para mañana, pues intervienen dos candidatos al descenso.

Tigre se desempeña bien cuando le toca jugar en su field y es por ello que mañana puede imponerse.

Argentinos de Quilmes que evidentemente está jugando con mala suerte tendrá que luchar con tesón para adjudicarse el triunfo que creemos le pertenecerá y por ello lo hacemos nuestro candidato.

Le toca al referee Piovano dirigir un match difícil.

Tigre formará así:

J. Magistretti; E. Hammerer y L. Ghilardi; A. Juamperez, F. Cernich y A. Accinelli; A. Heissinger, F. Gazzaneo, M. Querido, L. Pravatto y P. Boldi.

Estudiantes v. River Plate—

En el campo de deportes que el primero posee en Palermo se llevará a cabo mañana a las 2.30 p. m. el partido del epígrafe por el campeonato.

Estudiantes se va a encontrar mañana por segunda vez en este año con el rival que logró vencerlo. Sin embargo el match no va a dejar de ser interesante porque el cuadro local opondrá seria resistencia.

River Plate, que hasta la fecha está bastante bien colocado en la sección, el domingo fué eliminado por el fuerte team de G. Esgrima de La Plata de la Copa de Honor por el mínimo score, pero con todo mañana debe vencer.

Los cuadros formarán así:

River Plate: C. Isola; A. A. Chiappe y P. E. Calneggia; A. Peruzzi, C. García y H. Simmons; E. Medone, J. Laiolo, R. Brown, N. Rofrano y A. Ameal.

Estudiantes: M. A. Arigós; A. Pavslowsky y J. D. Brown; M. Madero, M. Susán y J. Madero; L. C. Bownas, R. C. Casaubón, V. R. Bottacchi, Ochandio y V. S. Angeletti.

Def. de Belgrano v. F. C. Oeste—

En la cancha que posee el primero en Núñez, se jugará mañana a las 2 y 30 p. m., este partido por el campeonato de primera división.

Dada la igualdad de fuerzas de ambos cuadros, este match promete ser uno de los más interesantes de la tarde y el público que concurra no verá defraudadas sus esperanzas de presenciar un bonito encuentro.

Las posiciones de estos dos equipos en el cuadro del campeonato son más o menos las mismas, pero nosotros creemos que mañana el team de F. C. Oeste debe ser el vencedor.

Los cuadros estarán así constituídos:

Defensores de Belgrano: M. Maffé; A. R. Cortella y C. Guilidori; E. Puricelli, A. Pasquale (cap.) y E. Davide; A. Luna, A. Caso, A. Lolatto, G. Caldas y F. Roldán.

F. C. Oeste: P. P. Carbagnatti; E. Merenghetti y A. Pini; B. Triman, R. Caprile y R. Di Lorenzo; S. M. Mirassou, A. Rossi, J. B. Pini, J. B. Scurasoni y F. Crespo.

Platense v. San Lorenzo—

En la cancha que posee el primero en Núñez se jugará mañana este encuentro por el campeonato de primera división.

Este partido promete ser muy reñido e interesante y el público que concurra a presenciarlo verá un match lleno de alternativas agradables.

El cuadro de Platense es muy superior a su rival y en el partido de mañana debe ser el vencedor.

El equipo del San Lorenzo está colocado en uno de los últimos puestos del campeonato: sin embargo si sus componentes juegan con el entusiasmo que evidenció en los últimos encuentros, los locales tendrán que emplearse un poco para hacer suyo el triunfo.

La brega dará principio a las 2 y 30 p. m. y el team de San Lorenzo formará de la siguiente manera:

J. Coll; A. Coll y D. Lavagnino; J. Lanterno, V. Barrera y J. Urso; M. Pirolo, A. Lanterno, A. Urso, S. Elordi y L. Giannella. Suplente: Bustos.

Columbian v. Huracán—

Por el campeonato de primera división se llevará a cabo mañana a las 2 y 45 p. m. este partido, en la cancha del primero, situada en Vélez Sársfield e Iriarte.

El cuadro local, que está muy mal colocado en la sección y posiblemente uno de los teams a descender si no llega a reaccionar pronto, mañana se encuentra con un serio rival. Además, hay que tener en cuenta que sufrirá la ausencia de Dacal y Manfredi, hasta tanto no le conceda el pase la Asociación Uruguaya.

Huracán es un team homogéneo que debe ganar, siempre que actúe con entusiasmo.

Los cuadros formarán así:

Columbian: A. Caballero; O. Olazar y S. Mellino; R. Montenegro, S. Pardo y E. Goicoechea; E. Sacchi, M. Martínez, G. Dannaber, H. Olivieri y A. Arroyuelo.

Huracán: F. Pazos; F. Acosta y A. Alberti; S. Barbera, M. Bassadone y P. Martínez; M. Gandía, J. Laguna, J. Pezzuti, M. Márquez y J. Chavín.

DIVISION INTERMEDIA

San Telmo v. Almagro—

En la cancha que el primero posee en Azopardo y Garay se jugará mañana a las 2 y 30 de la tarde este partido por el campeonato de intermedia, sección B.

Es el match que ha despertado más interés a causa de las incidencias originadas a raíz del pedido formulado por San Telmo al Consejo Superior y al Divisional, solicitando delegados para presenciar el encuentro.

No se conciben las razones que obligaron a San Telmo a solicitar tal cosa, ya que ninguna razón ostensible induce a tal actitud.

Almagro se impondrá y en forma terminante; es mucho más team que su adversario.

Los teams formarán así:

San Telmo: P. Brandoni; H. Sallustro y N. Descalzo; M. Huerta, C. Vidal y R. Nouche; F. Ravina, C. Gitto, F. Brandoli, C. F. Urzanqui y R. Monti.

Almagro: P. Rossi; E. Vieyro y C. Benzi; J. Cappelletti, S. Careta y A. Cappelletti; J. Rubbo, A. Palacios, E. Rolandi y C. y J. Adet.

Vélez Sársfield v. Lanús—

En la cancha que el primero posee en Villa Luro, se realizará mañana este partido correspondiente al campeonato de la división intermedia, sección A.

Es éste, sin duda, el encuentro más importante de los que se disputarán en esta sección.

Vélez Sársfield ha reorganizado su cuadro con nuevos y buenos jugadores, que le han dado al conjunto mucho poder.

Su colocación en el campeonato es buena. Ocupa el tercer lugar con once partidos jugados y trece puntos a su favor.

El domingo último batió en forma amplia al entusiasta equipo de Progresista.

Lanús marcha quinto en el cuadro de posiciones, pero con mejor chance que su rival de mañana, pues sólo ha jugado nueve partidos, teniendo diez puntos a su favor.

El resultado del partido que ambos jugaron hace dos semanas fué un empate de un goal por bando.

Teniendo en cuenta estos antecedentes, no dudamos que el "match" será reñido y el público que concurra numeroso.

Vélez Sársfield formará como sigue: Zúñiga; Badaracco y Forrester; Fontana, Bofi y Fontana; Brú, Bassadone, Pagano, Schiano y Torres.

Bánfield v. Progresista—

En la cancha que posee el primero en Bánfield se jugará mañana a las 2.30 p. m. este encuentro por el campeonato de intermedia, sección A, uno de los mejores que se jugarán mañana.

El match promete ser muy reñido, pues el equipo local cuenta con siete partidos jugados y siete puntos, mientras que Progresista cuenta con nueve puntos en otros tantos encuentros disputados. Además los locales ya vencieron a Progresista por 1 goal contra 0, en la cancha del último.

Bánfield debe ser el vencedor mañana.

El cuadro de Bánfield estará así formado:

A. Striamessi; P. Meriggi y A. Rosetti; T. Legarreta, J. Romero y A. Frumento; R. López, L. Bermani, A. López, S. Bustos y A. Abuin.

Victoria v. Palermo—

En la cancha del primero tendrá lugar mañana este partido correspondiente al campeonato de intermedia, sección A.

Ya se han medido estos cuadros al comienzo de la temporada, venciendo Palermo por 4 goals contra 1. En el partido de mañana indiscutiblemente se impondrá, continuando de este modo a la cabeza del campeonato de esa sección.

El equipo de Palermo formará así: Masullo; Ceppi y Olascoaga; Borreta, Solari y Vaccaro; Ponce, Rubio, Bisio, Ceppi, Carreras y Caviglia.

Sportivo Palermo v. Germinal—

Por el campeonato de intermedia, sección B, se llevará a cabo en Martínez, a las 2.30 p. m., este match.

Sportivo Palermo está regularmente colocado en la sección, consiguiendo el domingo una abrumadora victoria frente al equipo de Unión Excursionistas.

El equipo de Germinal es un serio rival porque si bien hasta ahora no está bien colocado en la sección, cuenta en su cuadro con hombres de reconocida valía, siendo por lo tanto un cuadro que no hay que descuidar.

El cuadro de Sportivo Palermo formará así:

L. Pietrafaccia; P. Bertolini y E. Cipolla; A. Macchi, E. Pozzi y A. Chavín; A. Vignoglio, E. Macchi, J. Yorio, P. Corbella y N. N.

Sportivo del Norte v. Burzaco—

En el field de Burzaco que está ubicado en Adrogué, se llevará a cabo mañana, a las 2.30 de la tarde, este match de intermedia (sección B).

El encuentro resultará interesante, porque si bien no son cuadros de mucho poder, hay igualdad de fuerzas entre ambos.

En la sección que militan ambos teams están en las mismas condiciones.

El cuadro de Sportivo del Norte formará así:

Galimberti; Varisto y Giella; Ariente, Bó y Veza; Spallaso, Pesagno, Ranquieri, Spinelli y Ciancia.

A. Juniors v. Sp. Buenos Aires—

En Estomba 902, se jugará mañana, a las 2.30 p. m., este encuentro por el campeonato de la división intermedia sección A.

El público que concurra a presenciarlo verá un reñido match, pues ambos cuadros ocupan los últimos puestos en la tabla de posiciones, y son de fuerzas iguales.

El equipo de Argentino Juniors formará de la siguiente manera: R. Caso; J. Bello y L. Cavatorta; C. Felipetti, Banquero y S. Bernachi; P. Mónaco, Cafisi, J. Bozzi, V. Caso y V. Sánchez.

Eureka v. Barracas Central—

En el cruce de las calles Vélez Sársfield y Suárez, cancha del primero, se jugará mañana a las 2.30 de la tarde, este partido por el campeonato de la división intermedia, sección A.

Los dos cuadros han jugado diez encuentros en el campeonato, llevando Eureka un punto de ventaja sobre su rival.

Por lo tanto, este match promete ser muy reñido e interesante, en el que abundarán jugadas muy agradables.

El team de Eureka estará así constituído:

Moretto; Brameri y Nicolini; Galíndez, Peri y Scoffano; Bionati, Tubio, Aller, Lermen y Cortés.

Quilmes v. U. Excursionistas—

En la cancha que el primero posee en Quilmes, se jugará mañana este match por el campeonato de intermedia, sección B.

Mañana vuelven a encontrarse estos cuadros siendo Quilmes la vez pasada vencido por su rival.

El cuadro visitante es un cuadro de mucho poder, pero que ha empezado la temporada con mala suerte, siendo vencido el domingo último por el cuadro de Sportivo Palermo por el score de cinco goals a cero.

Quilmes, es un buen team y mañana en su field ha de oponer seria resistencia a su rival.

Los cuadros formarán así:

Quilmes: J. Beck; A. Cerutti y J. Van Hemenade: E. Durante, J. Pollini y B. Pozzoni; A. Brown, J. Olivari, A. N. Other, O. Pozzoni y E. Cheruvine.

Unión Excursionistas: Danieletti; Seoane y Gradilone (cap.); Blaya, Casamayor y Moñtero; Landoni, Pasanetti, Botinelli, Urio, Tilhet y Biaggi.

REFEREES PARA MAÑANA

Primera división—

Gimnasia y Esgrima de La Plata v. Sportivo Barracas: E. Colombi.

Platense v. San Lorenzo: E. Lambretchs.

Estudiantes v. River Plate: C. A. Gardi.

Defensores de Belgrano v. F. C. Oeste: O. Vinet.

Tigre v. Argentino de Quilmes: A. P. Piovano.

Racing v. Estudiantil Porteño: J. P. Barbera.

Porteño v. San Isidro: T. Langheneim.

Estudiantes de La Plata v. Atlanta: L. Martínez.

Columbian v. Huracán: R. Yanotti.

Boca Juniors v. Independiente: M. Clemente.

División intermedia—

Argentinos Juniors v. Sportivo Buenos Aires: J. B. Cúnco.

Vélez Sársfield v. Lanús: R. Sangiani.

Bánfield v. Progresista: B. Piri.

Barracas Central v. Eureka: J. Calabria.

Victoria v. Palermo: R. Francolino.

San Telmo v. Almagro: F. Folliet.

Burzaco v. Sportivo del Norte: P. Cloke.

Everton v. General Belgrano: P. Valente.

Quilmes v. Unión Excursionistas: P. Paternostro.

Sportivo Palermo v. Germinal: M. Migliano.

Gimnasia y Esgrima de La Plata v. Sportivo Barracas: A. Paredes.

Estudiantes v. River Plate: T. Tenconi.

Defensores de Belgrano v. F. C. Oeste: J. B. Casalis.

Tigre v. Argentino de Quilmes: J. Martín.

Racing v. Estudiantil Porteño: M. Miguez.

Porteño v. San Isidro: H. Serpa.

Columbian v. Huracán: P. Novalino.

Boca Juniors v. Independiente: A. Gambino.

Segunda división—

Argentinos de Bánfield v. Sportivo Avellaneda: E. Colla.

Burzaco v. Sportivo del Norte: J. Mac Gann.

América v. Tracción: A. Costa.

San Isidro v. Tigre: A. Bogatti.

Vélez Sársfield v. Lanús: J. Arata.

Argentino de Quilmes v. Lanús: J. Cafarena.

El Aeroplano v. Estudiantes Bernal: A. Parcero.

Independiente v. River Plate: C. Madera.

Estudiantes Wáshington v. Enigma: A. Sapio.

Barracas Central v. Eureka: C. Ausades.

Argentino Juniors v. Sportivo Buenos Aires: L. Caldarino.

Sportivo Palermo v. Germinal: V. Castiñeiras.

Nueva Chicago v. Floresta: J. González.

Alvear v. Sportivo Coghlan: E. Crivaro.

Olimpia v. C. G. B. A.: A. Baños.

Everton v. General Belgrano: V. Ricci.

San Martín v. Silvertown: S. Guerrini.

Sportivo Dock Sud v. Barracas Juniors: V. Vaggi.

Sportivo Ramos Mejía v. Ciudadela: C. Levalle.

Victoria v. Palermo: J. A. García.

San Telmo v. Almagro: A. Camezana.

Corinthiams v. Talleres United: S. Schiano.

Sportivo Villa Urquiza v. Liberal Argentino: M. Miraglia.

Wanderers v. Wilde: L. Muzzio.

Tercera división—

Iraola v. Porteño: J. Abatte.

Alvear v. Northampton: D. Rau.

Sportivo Avellaneda v. Lanús: S. Griffits.

Atlanta v. Almagro: E. Couy.

Almagro v. Huracán: D. Stolhizer.

Floresta v. Huracán: J. M. Almada.

San Martín v. Unión Excursionistas: A. Bessio.

Sportivo Ramos Mejía v. Estudiantil Porteño: Campos E.

Nueva Chicago v. Sportivo Barracas: A. Elena.

El Porvenir v. Racing: V. Stevano.

Talleres United v. Adrogué: A. Arriola.

Estudiantil Porteño v. Barracas Central: J. Codina.

Boca Alumni v. El Aeroplano: G. Palacios.

Sportivo Villa Urquiza v. Silvertown: F. Martínez.

Divisional Sud v. Palermo: R. Estrella.

América v. Liberal Argentino: J. Ataún.

Sportivo Villa Ballester v. Honor y Patria: L. Moretti.

Cuarta división—

Racing v. Boca Juniors: V. Rossi.

Argentino de Bánfield v. Independiente: J. De Vita.

Huracán v. Atlanta: J. Pereda.

Floresta v. Argentinos Juniors: A. Frick.

Estudiantes Wáshington v. F. C. Oeste: S. Cieri.

Independiente v. Adrogué: P. Monteverde.

Palermo v. Sportivo Coghlan: A. L. García.

Platense v. San Isidro: H. Hondarrague.

San Martín v. Def. de Belgrano: M. Stafforini.

Quinta división—

Sportivo Suizo v. Chacabuco: H. Srazzolo.

Sportivo Barracas v. Atlanta: E. López.

Lanús v. Argentino Bánfield: A. García.

Independiente v. Racing: A. Altieri.

Estudiantil Porteño v. F. C. Oeste: E. Cavatorta.

Platense v. San Isidro: L. Santarelli.

Gimnasia y Esgrima v. Palermo: E. Díez.

Veteranos—

Atlanta v. Porteño: T. Larriera.

Estudiantes v. Boca Juniors: A. Bolli.

NUESTROS PRONOSTICOS

Son nuestros candidatos para mañana:

Racing, Boca Juniors, Platense, San Isidro, Estudiantes de La Plata, F. C. Oeste, Argentino de Quilmes, G. y Esgrima de La Plata, River Plate, Huracán.

LAWN TENNIS

CLUB ATLETICO F. C. OESTE

Mañana se jugarán en las canchas de este club los siguientes partidos por el campeonato interno del mismo:

Domingo 21: A las 9 a. m.: J. M. Suárez y A. R. Arriola; W. Robson y L. P. Cloussax; J. Baladia: G. Jordá; J. R. López y W. Baladia: a las 10 a. m.: P. P. Cozzi y E. Quillahusqui: C. S. Lottermoser y C. Sansone; C. L. Granjean y E. Robson, G. R. Williams y F. J. Sumay (condicional) A las 11 a. m.: A. Ouden y P. R. Souto; J. C. Lettermoser y C. H. Bale; A. Rosset y J. Guercio; y ganador de J. J. Domínguez y H. D. Roussell con J. López. A las 2.30 p. m.: señorita Ofelia Mealla y señorita Eloísa Smith señorita Ana M. Dónovan y señorita Julia Sumay. A la s3.30 p. m. señora G. C. de Dónovan y señorita Otilia Mealla, señorita Amira Repetto y señorita Noemí Chauffuen.

MOTOCICLISMO

CLUB MOTOCICLISTA NACIONAL

En la pista del hipódromo de Temperley se disputarán mañana las carreras de motocicletas y sidecars, con handicap, que ha organizado el Club Motociclista Nacional de acuerdo con la Federación Deportiva de la provincia de Buenos Aires.

Las pruebas se iniciarán a las 2 p. m., debiendo disputarse sobre 10 vueltas de pista la carrera de sidecars y sobre 20 la de motocicletas.

A la fiesta de mañana tendrán libre ingreso los socios del Club Mociclista Nacional presentando el carnet de 1918.

Además, con motivo del festival deportivo a verificarse en Temperley mañana se realizará una excursión hasta este pueblo, rigiendo las disposiciones del premio Estímulo.

Los turistas partirán a las 9 a. m. del local de la institución, actuando de capitanes de ruta los socios A. S. Mac Hardy y Arturo Voelkel.

CICLISMO

CLUB CICLISTA INDEPENDIENTE

En el local social, Córdoba 1673, se realizará el lunes próximo la asamblea general extraordinaria de los socios de este club, para tratar la siguiente orden del día:

Reforma de los estatutos; elección de 4 miembros de la comisión directiva; asuntos varios; nombramiento de 2 socios para suscribir el acta.

FEDERACION CICLISTA ARGENTINA

Mañana esta entidad llevará a cabo sobre el camino asfaltado de Florida, el campeonato Argentino de velocidad, cuya prueba ha sido dividida en cuatro series y final.

La señal de partida de la primera serie será dada a las nueve de la mañana.

CLUB CICLISTA UNIVERSAL

Mañana a las 8.30 a. m. será dada la señal de partida de la carrera que organiza esta institución para aficionados de 2a. y 3a. categoría, perdedores.

El itinerario comprende: Recoleta-San Isidro-Recoleta.

BOX

LA FIESTA DE HOY

En honor de la colectividad inglesa se realizará esta noche en el local del Buenos Aires Boxing Club, a las 9 y 30, una fiesta deportiva, de acuerdo con el siguiente programa:

Eduardo Mallea v. José I. Palomar, José González Pardo v. Raúl H. Aparicio, César Molina v. Raúl Molina, Godfrey Payne v. Rafael Elizalde, Horacio Lavalle v. Julio Berreta, Julio Pérez v. José Lectoure, Franch Hagney v. W. Philips.

TIRO

SOCIEDAD DE "TIRO A SEGNO"

En el stand que esta sociedad posee en Villa Devoto mañana se tirará por la quinta vez la "copa Cantilo" entre equipos de sociedades confederadas a razón de seis tiradores por equipo. La sociedad que obtenga cinco victorias quedará en posesión de la copa en definitiva, los tres primeros puestos los ocupan Tiro a Segno de Villa Devoto 4 ganadas, Tiro Federal de La Plata y Tiro Suizo de Belgrano (B. B.) 2 veces el 2o. puesto cada una.

También habrá concursos ordinarios de tiro, en las distintas categorías.

En la distancia Tiro obligatorio, pueden inscribirse grátis los reservistas, menores enrolados y estudiantes que así lo comprueben y estarán bajo las órdenes de oficiales instructores.

PEDESTRISMO

CLUB PEDESTRE ARGENTINO

En el hipódromo de Temperley se realizará mañana el gran festival deportivo organizado por la Federación Deportiva de la Provincia de Buenos Aires.

Las pruebas atléticas estarán a cargo del Club Pedestre Argentino, siendo el programa a desarrollarse el mismo que dimos a conocer oportunamente, como asimismo la nómina de inscriptos.

COLOMBOFILA

LA PALOMA MENSAJERA

Corresponde realizarse mañana el quinto concurso para palomas adultas segunda serie del año, desde Vedia a esta capital distante 287.000 metros disputándose el premio "La Bastilla".

Las palomas que tomen parte en este importante concurso deberán ser presentadas hoy en el local Sarmiento 3889 de 6 a 7 para su control y encanastamiento.

LA SUD AMERICA

Mañana se efectuará un concurso para palomas adultas, de Morón a esta capital, cubriendo una distancia de 15 kilómetros.

VARIAS

CLUB INTERNACIONAL DE CAZADORES

En el local de la secretaría Alsina 674, se realiza el 29 del corriente a las 9 de la noche la asamblea general de los socios de este club.

EDICTOS JUDICIALES

El señor juez de primera instancia en lo civil de la Capital de la República, doctor don Fernando M. Colombres, ha dispuesto se cite, llame y emplace por el término de treinta días, contados desde la primera publicación del presente, a todos los que se consideren con derecho a los bienes dejados por don JOSUE BENAGLIA, ya sean como herederos o acreedores, para que dentro de dicho término comparezcan a deducir sus acciones, en forma por ante su juzgado y secretaría del doctor Osvaldo Rocha, bajo apercibimiento de lo que hubiere lugar por derecho.

Buenos Aires, junio 10 de 1918. —Víctor Sandullo, secretario.

7|683 v. julio 21.

El señor juez de primera instancia en lo civil de la Capital de la República, doctor don César A. Campos, ha dispuesto se cite, llame y emplace por el término de treinta días contados desde la primera publicación del presente, a todos los que se consideren con derecho a los bienes dejados por don ROBERTO HAGEL, ya sean como herederos o acreedores, para que dentro de dicho término comparezcan a deducir sus acciones en forma, por ante su juzgado y secretaría del que suscribe, bajo apercibimiento de lo que hubiere lugar por derecho.

Buenos Aires, junio 20 de 1918. —Gabriel Fernández, secretario.

7|715 v. julio 25.

Por disposición del señor juez de primera instancia en lo civil de la Capital Federal, doctor don César A. Campos, se cita llama y emplaza por el término de treinta días a contar desde la primera publicación del presente, a todos los que se consideren con derecho a los bienes dejados por fallecimiento de don JUAN NAYA, ya sean como herederos o acreedores, para que dentro de dicho término, comparezcan por ante su juzgado y secretaría del que suscribe, a deducir sus acciones en forma, bajo apercibimiento de lo que hubiere lugar por derecho.

Buenos Aires, 26 de junio de 1918. —Luis Demaría, secretario. 7|738 v. julio 28

El señor juez de primera instancia en lo civil de la Capital de la República, doctor don F. M. Colombres, ha dispuesto se cite, llame y emplace por el término de treinta días, contados desde la primera publicación del presente, a todos los que se consideren con derecho a los bienes dejados por don MARTIN HIRIART, ya sean como herederos o acreedores para que dentro de dicho término, comparezcan a deducir sus acciones en forma, por ante su juzgado y secretaría del doctor Osvaldo Rocha, bajo apercibimiento de lo que hubiere lugar por derecho.

Buenos Aires, junio 28 de 1918. — Víctor Sandullo, secretario.

7|785 v. agosto 1.

Por disposición del señor juez de primera instancia en lo Civil de la Capital de la República, doctor don Arturo Seeber, se cita y emplaza por el término de treinta días, a contar desde la primera publicación del presente, a todos los que se consideren con derecho a los bienes dejados por fallecimiento de doña AMELIA LICHIGARAY, ya sean como herederos o acreedores, para que dentro de dicho término, comparezcan por ante su juzgado y secretaría del que suscribe, a deducir sus acciones en forma, bajo apercibimiento de lo que hubiere lugar por derecho.

Buenos Aires, junio 28 de 1918. — Francisco Castellanos (hijo), secretario.

7|804 v. agosto 2.

El señor juez de primera instancia en lo civil de la Capital de la República, doctor don Roberto Bunge, ha dispuesto se cite, llame y emplace por el término de treinta días, contados desde la primera publicación del presente, a todos los que se consideren con derecho a los bienes dejados por don CARLOS GUILLERMO HAGGERT, ya sean como herederos o acreedores, para que dentro de dicho término comparezcan a deducir sus acciones en forma, por ante su juzgado y secretaría del que suscribe, bajo apercibimiento de lo que hubiere lugar por derecho.

Buenos Aires, mayo 22 de 1918. — Enrique Luzuriaga (hijo), secretario.

7|818 v. agosto 4.

Por mandato del señor juez de primera instancia en lo civil de la Capital de la República, doctor César A. Campos, se cita por el término de quince días, a contar de la primera publicación del presente, a don ANGEL IPARGUREN o ANGEL IBARGUREN FERNANDEZ, para que comparezca a tomar la intervención que le corresponde en el juicio que le ha iniciado su esposa doña María San Julián, sobre separación de bienes, bajo apercibimiento de dársela la que le corresponda al señor Defensor de Ausentes.

Buenos Aires, junio 25 de 1918. —Julio E. Padilla, secretario. 7|831 v. julio 20.

Por disposición del señor juez de primera instancia en lo civil de la Capital de la República, doctor don Arturo Seeber, se cita y emplaza por el término de treinta días, a contar desde la primera publicación del presente, a todos los que se consideren con derecho a los bienes dejados por fallecimiento de don BARTOLOME DASSO, ya sean como herederos o acreedores, para que dentro de dicho término, comparezcan por ante su juzgado y secretaría del que suscribe, a deducir sus acciones en forma, bajo apercibimiento de lo que hubiere lugar por derecho.

Buenos Aires, julio 3 de 1918. — Carlos Güiraldes (hijo), secretario.

7|820 v. agosto 4.

Por disposición del señor juez de primera instancia en lo civil de la Capital de la República, doctor don Uladislao F. Padilla se cita y emplaza por el término de treinta días, a contar desde la primera publicación del presente, a todos los que se consideren con derecho a los bienes dejados por fallecimiento de doña CARMEN ALFARO de TORENA, ya sean como herederos o acreedores, para que dentro de dicho término, comparezcan por ante su juzgado y secretaría del que suscribe, a deducir sus acciones en forma, bajo apercibimiento de lo que hubiere lugar por derecho.

Buenos Aires, mayo 2 de 1918. — Juan Carlos Fox, secretario. 7|837 v. ag. 9.

Por disposición del señor juez de primera instancia en lo civil de la Capital Federal, doctor don César A. Campos, se cita, llama y emplaza por el término de treinta días a contar desde la primera publicación del presente, a todos los que se consideren con derecho a los bienes dejados por fallecimiento de don VICENTE JOSE FEDERICO, ya sean como herederos o acreedores, para que dentro de dicho término, comparezcan por ante su juzgado y secretaría del que suscribe, a deducir sus acciones en forma, bajo apercibimiento de lo que hubiere lugar por derecho.

Buenos Aires, 18 de junio de 1918. — Julio E. Padilla, secretario.

7|891 v. agosto 9.

Por disposición del señor juez de primera instancia en lo civil de la Capital Federal, doctor don César A. Campos, se cita, llama y emplaza por el término de treinta días a contar desde la primera publicación del presente, a todos los que se consideren con derecho a los bienes dejados por fallecimiento de don ALBANO MORANTE, ya sean como herederos o acreedores, para que dentro de dicho término, comparezcan por ante su juzgado y secretaría del que suscribe, a deducir sus acciones en forma, bajo apercibimiento de lo que hubiere lugar por derecho.

Buenos Aires, 28 de junio de 1918. — Luis Demaría, secretario.

7|918 v. agosto 11.

El señor juez de primera instancia en lo civil de la Capital Federal de la República, doctor Adolfo Casabal, ha dispuesto se cite por el término de treinta días a contar desde la primera publicación del presente, a todos los acreedores del concurso formado a don ERNESTO TERRE, que tramita por ante el juzgado a su cargo y secretaría del que suscribe, haciéndoles saber al mismo tiempo que deben presentar al síndico nombrado en dichos autos, doctor Carlos Saavedra Lamas, domiciliado en la calle Florida 110, segundo piso, los títulos justificativos de sus créditos, bajo apercibimiento de lo que hubiere lugar por derecho.

Buenos Aires, septiembre 3 de 1917.— Alfredo Pe[illegible], secretario.

7|916 v. agosto 11.

Por disposición del señor juez de comercio de la Capital Federal, doctor Eduardo M. Naón, se hace saber a los acreedores del concurso de don CARLOS CASCARINI, por el término de ocho días, que desde la primera publicación del presente, que se ha presentado por los síndicos un proyecto de distribución provisoria, que se encuentra de manifiesto en secretaría, por igual término, a los efectos del artículo 119 de la ley 4156.

Buenos Aires, julio 11 de 1918. — J. Arturo Aguilar, secretario.

7|918 v. julio 20.

Por disposición del señor juez de primera instancia en lo civil de la Capital de la República, doctor don Arturo Seeber, se cita y emplaza por el término de treinta días, a contar desde la primera publicación del presente, a todos los que se consideren con derecho a los bienes dejados por fallecimiento de doña CASILDA CAZON de FIAGGIO, ya sean como herederos o acreedores, para que dentro de dicho término comparezcan por ante su juzgado y secretaría del que suscribe, a deducir sus acciones en forma, bajo apercibimiento de lo que hubiere lugar por derecho.

Buenos Aires, julio 13 de 1918. — Juan M. Cabrera, secretario. 7|952 v. agosto 13.

Por disposición del señor juez de primera instancia en lo civil de la Capital Federal, doctor don César A. Campos, se cita, llama y emplaza por el término de treinta días a contar desde la primera publicación del presente, a todos los que se consideren con derecho a los bienes dejados por fallecimiento de doña TERESA o MARIA TERESA PIAZZO de POLIAROLO, ya sean como herederos o acreedores, para que dentro de dicho término, comparezcan por ante su juzgado y secretaría del señor Giménez Zapiola, a deducir sus acciones en forma, bajo apercibimiento de lo que hubiere lugar por derecho.

Buenos Aires, 2 de julio de 1918.—Guillermo Giménez Zapiola, secretario.

7|982 v. agosto 15.

Por disposición del señor juez de comercio doctor don Félix Martín y Herrera, se hace saber por medio del presente y por el término de seis días, a todos los acreedores del concurso formado a don BOTTONELLI ALFONSO J. y FRANCISCO CAINO, que el señor Alfonso J. Bottonelli, se ha presentado en dichos autos, solicitando rehabilitación para ejercer el comercio.—Buenos Aires, julio 13 de 1918. —Alfredo Romero, secretario.

7.992 v.Jl. 22.

Por disposición del señor juez de comercio de la capital federal, doctor don Eduardo M. Naón, se hace saber por ocho días a todos los acreedores de la quiebra de JUSTINO POINTIS que ha sido presentado por los síndicos liquidadores el estado de distribución, el que ha sido puesto de manifiesto en secretaría por igual término, a disposición de los mismos. — Buenos Aires, 10 de julio de 1918. — A. Lavandeyra, secretario.

7|799 v.Jl.25.

Por disposición del señor juez de comercio de la capital, doctor Alberto Estrada, secretaría del autorizante, se hace saber a los señores acreedores del concurso formado a los señores CORBELLA y SEMINO, que los síndicos liquidadores nombrados en estos autos, han presentado un estado de distribución de fondos, a cuyo efecto se halla de manifiesto por el término de ocho días, a contar desde la primera publicación del presente, a los efectos del art. 119 de la Ley de Quiebras.

Buenos Aires, junio 26 de 1918. — C. Larreche Carrera, secretario.

8|11 v. julio 26.

Por disposición del señor juez de primera instancia en lo civil de la Capital de la República, doctor don Arturo Seeber, se cita y emplaza por el término de treinta días a contar desde la primera publicación del presente, a todos los que se consideren con derecho a los bienes dejados por fallecimiento de doña CARLOTA MARIA TARABOLA de MAURIZIO, ya sean como herederos o acreedores, para que dentro de dicho término, comparezcan por ante su juzgado y secretaría del que suscribe, a deducir sus acciones en forma, bajo apercibimiento de lo que hubiere lugar por derecho.

Buenos Aires, julio 15 de 1918. —Héctor Depietri, secretario. 8|9 v. agosto 17.

Por disposición del señor juez federal de la provincia de Buenos Aires, sección La Plata, doctor don Clodomiro Zavalía, se hace saber por medio del presente que se publicará por tres días, a doña FELISA y don EDUARDO INSAUSTI y GIMENEZ, que se ha decretado contra ellos inhibición general de bienes.

Al mismo tiempo, se les cita para que dentro de dicho término comparezcan a tomar la intervención que les corresponde en el juicio que se les sigue por el Banco Hipotecario Nacional, sobre cobro de pesos, bajo apercibimiento de nombrárseles defensor, recayendo la designación en el oficial de ausentes del juzgado. Al mismo tiempo, se les hace saber que se han designado los días martes y viernes para notificaciones en la secretaría. Los autos tramitan por la secretaría del infrascripto.

La Plata, julio 17 de 1917. — Benito M. de Zavalía, secretario. 8|18 v. julio 22

Por disposición del señor juez en lo civil, doctor Fernando Klappenbach, interinamente a cargo del juzgado del doctor Roberto Bunge, se hace saber por el término de quince días, contados desde la primera publicación del presente, a los acreedores del concurso de doña BENJAMINA TORRES de BALDASSARRE y don MARCOS BALDASSARRE TORRES, que se ha señalado la audiencia del día veinte del mes de agosto, a las tres p. m., para que tenga lugar la junta de verificación de créditos, previniéndose a los que dejaren de concurrir, que se entenderá que se adhieren a las resoluciones que tomen la mayoría de los comparecientes.

Buenos Aires, julio 16 de 1918. — Adolfo Parson, secretario. 8|14 v. agosto 3.

Por disposición del señor juez de comercio de la Capital Federal, doctor Tristán M. Avellaneda, se hace saber por el término de ocho días, por edictos que se publicarán en el "Boletín Judicial" y LA EPOCA, a los acreedores de don AGUSTIN PASSADORI, que se ha presentado éste solicitando su rehabilitación para ejercer el comercio. — Arturo Navarro, secretario, Palacio de Justicia V. piso, sobre Tucumán y Uruguay.

Buenos Aires, julio 10 de 1918. — Arturo Navarro, secretario. 8|16 v. julio 27.

Por disposición del señor juez de comercio de la Capital, doctor don Tristán M. Avellaneda, se hace saber por el término de tres días, que la sociedad que giraba en esta plaza bajo el rubro de SANTIAGO SERRES y Cía, ha quedado parcialmente disuelta, por separación del socio señor Juan Stoup; haciéndose cargo del activo y pasivo de la misma, los señores SANTIAGO SERRES y JUAN SERRES, quienes continuarán los negocios de la sociedad, bajo el mismo rubro, según escritura pasada ante el escribano don Félix Reynoso, con fecha trece del corriente mes y año.

Buenos Aires, julio 18 de 1918. — Arturo Navarro, secretario. 8|15 v. julio 22.

AVISOS VARIOS

Caja Popular de Ahorros de la Provincia de Buenos Aires

Julio 26 emisión 351 $ 20.000
Agosto 6 emisión 352 $ 30.000
Agosto 13 emisión 353 $ 20.000
Agosto 20 emisión 354 $ 30.000
Agosto 27 emisión 355 $ 20.000

ARBOLES FRUTALES Y FORESTALES

Arboles frutales, injertados (ciruelos, damascos, duraznos, manzanos, perales, almendros e higueros) y forestales (álamo de Italia, ligustrum para cercos y bosques, plátanos, paraísos, robles, eucaliptus y casuarina) se venden a precios módicos en la Colonia Nacional de Menores Varones de Marcos Paz, F. C. Sud. Pídase datos e informes a la dirección de la misma.

7|418 v. agosto 27.

Banco El Hogar Argentino
Avenida de Mayo 883
Tiene casas y departamentos en alquiler, en esta capital y pueblos suburbanos.

TITULOS EXTRAVIADOS. — SE han extraviado 33 acciones de la Compañía General de Electricidad de Córdoba, números 8751 al 8780 y 974 al 976. Se suplica sean devueltas al domicilio de la compañía, Esmeralda 188, Buenos Aires, o Colón 432, Córdoba.

7|796 v. 1o. ag.

CINEMATOGRAFOS

SELECT (Suipacha 482). — Hoy, tarde y noche: El crisol del amor; Corazón romántico; La vuelta de una baraja; La dama esfía; La rueda de la fortuna. — Mañana: Bebé mío.

PALACE THEATRE (Corrientes 757).— La joya fatal (19.o episodio); Pathé Journal 418; [illegible] La señorita arco iris; El castillo de la caridad; Carlitos inmigrante.

SPLENDID THEATRE (Santa Fe 1849). — Corazón romántico; El crisol del amor.

FLORIDA. — (Galería General Güemes). — Biógrafo y variedades. — De 10 a 12 m., de 2.30 a 7.30 y de 8.45 a 12.30; Éxito de Isabel Moreno; Jolly Johnny Jones y Co., Mercedes Alonso y Los Alpinos.

CINEMATOGRAFO CALLAO (Callao 27). — La rueda de la fortuna o la vuelta de una baraja. — Mañana: Corazones románticos.

ELECTRIC PALACE (Lavalle 835). Hoy tarde y noche: Mater dolorosa; Juegos de inocentes; Lucas, barbero de moda; La joya fatal (cuarto episodio); El coronel Embuste y los piratas; Festejos del 9 de julio.

ETOILE PALACE (Corrientes [illegible]). — De hombre a hombre; La joya fatal (primer episodio); Aventuras medioevales; El hombrecito de Jimmy; América y Rusia.

GENERAL BELGRANO (Cabildo 2165). — Los once detectives de Flora; Pathé Journal 447; Cupido en acción; La fantasía sencilla; La joya fatal (episodios 17, 18 y 17); Loco pero bueno.

IMPERIAL BIOGRAFO (Victoria 771). — Oro entre fuego; Anales de la guerra número 33; El [illegible]; La señorita del calendario. — Mañana: Miss Washington.

SMART PALACE (Corrientes 1270-83). — El submarino pirata; El Dios de piedra; Sistema de honor; El hombre sin pavor; [illegible] aventura.

CINE PARK (Santa Fe [illegible] Thames). — Todos los días importantes estrenos. Lanes, miércoles y viernes, variado programa con estrenos todos los días.

SELECT BUEN ORDEN (B. de Irigoyen 1150). — Variado programa con estrenos.

CINE-TEATRO PUEYRREDON—Rivadavia 6871. — Función todas las noches. Todos los días, secciones Flirt y Ronda. — Notables estrenos con excelente orquesta.

Mundo comercial

EXTERIOR

MAIZ

CHICAGO, julio 20. — El maíz mixto americano, a entregar en agosto, se negoció hoy aquí: apertura, 152; quedando en la clausura anterior a 152 5|8.

Para entregas a efectuar en el mes de septiembre, se registraron estos precios: apertura, 153 3|8; quedando en la clausura anterior a 153 1|4 oro americano por bushel.

LINO

DULUTH, julio 20.—Para remesas a entregar en julio, fueron anotados estos precios: apertura, 450; clausura anterior, 450; para entregar en octubre: apertura, 451; clausura anterior, 451.

MERCADOS NORTEAMERICANOS

NUEVA YORK, julio 20.—Las diferencias de precios producidas hoy en los centros de negocios en cereales de esta plaza son las que se expresan a continuación:

Operaciones de apertura

Mercado	Entrega	Suba	Baja
Chicago:			
Maíz		1|8	—

Operaciones intermedias

Chicago:			
Maíz	agosto	—	5|8
Maíz	septiembre	1|8	—
Duluth:			
Lino	julio	—	s|c.
Lino	octubre	s|c.	—

MERCADO COMERCIAL DE LONDRES

LONDRES, julio 20.—

Cotizaciones oficiales de títulos argentinos en el mercado comercial de aquí:

Tipo de descuento del Banco de Inglaterra	5 %
Const. británicos 2 1|2 o|o	56 1|8

Títulos argentinos

Empréstito nacional 1897, 4 o|o, ley 3378	73.—
Emp. Arg. de Obras Públicas, 1886, 5 o|o	96.—
Emp. Arg. de Conversión de 1889, en £, 4 1|2 o|o	86.—
Emprést. Arg. Interno de 1909, 5 o|o	88.—
Bonos Obras de Salubridad, etcétera de Buenos Aires	100.—
Provincia de Buenos Aires, 3 1|2 o|o to 3 1|2 Loan	56.—

BOLSA DE PARIS

PARIS, julio 20.—

Renta francesa, 5 o|o	88.55
Id. id. 3 o|o	61.80

INTERIOR

BOLSA DE COMERCIO

Unica rueda

Cédula Hipotecaria Argentina de 6 por ciento, antigua emisión, para julio 22: 2500 a 101.30.

Cédula Hipotecaria Argentina de 6 por ciento, segunda serie, para julio 22: 1500 a 101.30.

Cédula Hipotecaria Argentina de 6 por ciento, tercera serie, para julio 22: 150.000 a 100.90.

Cédulas nacionales, serie L, para julio 22: 10.000 a 102.80.

Bonos municipales de pavimentación (cupón semestral), al contado: 1000 a 84.

Deuda interna consolidada de la provincia de Buenos Aires, de 6 o|o, segunda serie, para julio 22: 10.000 a 90.80.

Id de 6 o|o, tercera serie, para julio 22: 20.000 a 90.90.

Id de 5 o|o, segunda serie, al contado: 10.000 a 80.20.

Province of Buenos Aires. 3 1|2 por ciento, al contado: 1000 a 54.10.

Obras de saneamiento de La Plata, al contado: 20.000 a 89.50.

Ejido de Concordia, para julio 22: 10.000 a 82.20.

Deuda de Santiago del Estero, para julio 22: 5000 a 93.

Deuda de Mendoza, al contado: 1000 a 94.50.

Bonos hipotecarios del Banco de la Provncia, para julio 22: 100.000 a 97.

Obligaciones de 5 o|o Banco de la Provincia, al contado: 10.640 a 50.

Banco de Galicia, para julio 22: 60 a 98.50.

Astra, para julio 22: 250 a 91.50.

Id para agosto 31: 50 a 92.50; 50 a 93.

La Primitiva fábrica de bolsas), para julio 22: 30 a 335.

Salinas Hnos., al contado: 25 a 395.

Id para julio 22: 50 a 395.

Mercado Central de Frutos, para julio 22: 50 a 112.

Compañía Sansinena, para julio 22: 90 a 274; 10 a 275; 10 a 276, 10 a 278, 30 a 277: total, 150.

Id para fin de mes: 30 a 275, 30 a 277, 20 a 278; total, 80.

Id para agosto 31: 20 a 277, 20 a 278, 20 a 280; total, 60.

COCHERIA TACUARI
Sucesores de
IRIBARNE & Cía
NO CONFUNDIR
TACUARÍ 344

AVISO FUNEBRE

ENTIERROS

RAUL de KEMMETER. — (q. e. p. d.) — Falleció el 14 de julio de 1918, confortado con los auxilios de la santa religión y la bendición papal. — Sus hijos Raúl, Federico, María Luisa, Alejandro, Gastón, Leopoldo y Héctor de Kemmeter; sus hijas políticas Herminia Cúneo de Kemmeter y Juana Athor de Kemmeter; su hermana política, María Repetto de Kemmeter; sus nietos, sobrinos y demás deudos, invitan a sus relaciones al funeral que por el eterno descanso de su alma se celebrará el lunes 22 del corriente, a las 10 a. m., en la iglesia de Santa Lucía. — El duelo se despedirá por tarjeta.

8|22 v. julio 20.

SE AVISA por el término de treinta días a los que tengan restos depositados en la bóveda con el nombre anterior de R. Amicantonio, cementerio del Oeste, procedan a retirarlos: sino, en su defecto, serán trasladados al osario general. Informes, Laprida 2061.

CASA IRIBARNE DE LOS HIJOS DE JUAN IRIBARNE
COCHERIA — 416 - Callao - 416
Carruajes — Automóviles — Servicio fúnebre
TELEFONOS: Unión Telefónica 620 Libertad y 694, Libertad. — Cooperativa Telefónica 81, Central.
LA CASA NO TIENE SUCURSAL

DEMANDA Y OFERTA DE TITULOS

En la Bolsa de Comercio fueron anotados hoy, ofrecidas en venta acciones de la compañía argentina de Comodoro Rivadavia.

CAMARA GREMIAL DE CEREALES

Trigo: clase barletta, a $ 13.30; id clase pan, a 12; id. Bahía Blanca, clase pan, a 12.

Maíz: clase amarillo, consumo interno, a $ 5.80.

Lino: base 4 o|o, colocado sobre dársena, a $ 25.25.

Avena: colocada sobre dársena a $ 5.70.

MERCADO DE CEREALES A TERMINO DE BUENOS AIRES

Unica rueda

Trigo: para agosto, entrega sobre dársena, 200 toneladas a 12.09: 1400 id a 12.10; para septiembre, 200 id a 12.12; 200 id a 12.10.

Maíz: para noviembre, entrega sobre dársena, 200 toneladas a 6; 200 id a 6.05; 200 id a 6.10.

Lino: para septiembre, entrega sobre dársena, 100 toneladas a 25.85, para febrero, 100 id a 22.02.

MERCADO DE CEREALES A TERMINO DE ROSARIO

Unica rueda

Sin operaciones cerró hoy la única rueda de negocios de este mercado.

BOLSA DE CEREALES

Operaciones realizadas hoy

Trigo varias clases: 144 bolsas Sola, a $ 12.45, Alonso y Blaquier; 622 id Once, a 12, C. Saltoni; 455 id Lacroze, a 11, Lucioni y Cía.; 800 id Once, a 10, O. M. Teflell.

Trigo barletta: 324 bolsas Sola, a $ 12.35, Ocampo y Cía.; 150 id id, a 12.35 id; 300 id id, a 12, S. Petenello.

Maíz morocho viejo: 100 bolsas Sola, a $ 6.70, Dhier.

Maíz colorado: 380 bolsas Sola, a $ 6.30, E. Lovi.

Maíz amarillo y colorado: 389 bolsas Bs. Aires, a $ 6.20, Polackik; 390 id id, a 6.20, id; 390 id id, a 6.20, id.

Maíz amarillo nuevo: 780 bolsas Bs. Aires, a $ 6, T. Ojea; 420 id Lacroze, a 6, T. y Raffo; 480 id Lacroze, a 6, T. y Raffo; 320 id id, a 6, id; 549 id Once, a 5.90, D'hers; 360 id id, a 6, Lucioni y Cía.; 230 id id, a 5.70, P. y A. Lanusse.

Maíz amarillo viejo: 238 bolsas Once, a $ 5.80, Lucioni y Cía.; 425 id id, a 5.80, id.

Avena: 20.000 bolsas, dársena, a $ 7, Echeverry y Cía.; 100.000 id B. Blanca, a 7, J. L. Peña; 18.000 id, dock La Plata, a 7, García Anido; 7000 id id, a 7, Echeverry y Cía.; 1850 id id, a 7, Palacios Hnos.; 10.000 id id, a 7, Puigross; 78.000 id id, a 7, Fhutjohan; 10.000 id dársena, a 7, Arzeno Hnos.; 4000 id id a 7, id; 6000 id Brian, a 6.85, id; 10.000 id id, a 6.85, Lutjchan; 30.000 id B. Blanca, a 7, Tabacco Hnos.; 15.000 id dársena, a 7, id; 130 id Once, a 6.40, B. y Benven; 250 id id, a 6.20, A. y Bellin; 308 id id, a 6, A. Peluffo; 196 id Sola, a 5.50, A. y Blaquier; 261 id Bs. Aires, a 5.30, id.

Centeno: 775 bolsas Once, a $ 6.20, F. C. Malbra.

Lino: 266 bolsas dásena al llegar, a $ 24, Lucioni; 100 id Once, a 17, Peluffo.

Nabo: 25 bolsas Sola, a $ 27, P. y A. Lanusse; 28 id Once, a 21, id; 236 id id, a 21, Petteuel.

ENTRADA DE CEREALES

Once. — Trigo 7284 bolsas, maíz 4464, lino 660, nabo 437, centeno 775, afrecho 770, porotos 867, pasto 3115 fardos chicos y 1211 grandes.

Brián. — Trigo 10.203, avena 7856.

Sola. — Trigo 873, maíz 1256, avena 2134, cebada 679, harina 250, alfalfa 146.

Retiro — Trigo 652, harina 2873.

Pacífico. — Trigo 467, pasto 254 fardos grandes y 100 chicos.

Rural. — Trigo 2595, maíz 1393.

Riachuelo. — Trigo 2682, maíz 1464, avena 1490.

Buenos Aires. — Trigo 934, maíz 2033, lino 299, avena 2096, harina 1719, pasto 314 fardos chicos.

Total de las entradas. — Trigo 2839 bolsas, maíz 12.018, lino 959, nabo 437, avena 7014, cebada 679, centeno 775, afrecho 770, harina 4842, alfalfa 130, patatas 14.459, porotos 867, pasto 4894 fardos.

MERCADO DE PATATAS

Estación Casa Amarilla

Han entrado hoy a este mercado 14.459 bolsas de patatas.

VENTAS DE HOY

Patata francesa especial, a 1.85 los diez kilos; id id buena, a 1.40; id id inferior a 1; id alemana especial a 1.15; id id buena, a 1.05; id id inferior a 0.95.

MERCADO DE PASTO

Estación caballito

Han entrado hoy a este mercado 3115 fardos chicos de pasto y 1211 grandes.

VENTAS DE HOY

Pasto alfalfa, fardo grande, de pesos 35 a 53; id chico de $ 27 a 45 los 1000 kilos.

Pasto mezcla, fardo grande, de pesos 25 a 47, id chico, de $ 27 a 38 los 1000 kilos.

Pasto para cama, fardo grande y chico, de $ 25 a 40 los 1000 kilos.

MERCADO DE VACUNOS

(Liniers)

ENTRADAS

Consignatarios: Bargo, Lascurain y Etchegaray; remitentes: Aguerre; procedencias: La Madrid; animales: 105; id. Lizaso; Tapalqué 70; id. Martínez; Guaminí 65 id. González; id. 29; id. Miguelarena; La Madrid 11; Accame, Bellini y Cía.; Mazza; Guaminí 22; id. Ottonello; Suipacha 27; id. Reunan; C. Tejedor 35; id. Idigorraz; Pergamino 22; Arzeno y Hnos. Fto. B.; Díaz; Olavarría 50; Arrieta y Bascarán; Drenille; Pellegrini 24; Apheca y Cía. Juan Pesothe; G. Belgrano 126; Arrieta y Bascarán; Druille; Pellegrini 24; Ayaragaray S. y Gowland; Sauze; Villegas 20; Anasagasti Juan, Stegman, G. Belgrano 76; Bayona Juan, Naule; Dorrego 69; id. Erize; Guaminí 130; id. Cotes; Rivadavia 80 Benítez y Murré; Bascolo, Castellanos 18; Brach y Cía.; Blas; C. Casares 28; Crohare Salvador; Guoilen, Belgrano 29; id. Bourin; Lincoln 107; id. Roan, Belgrano 28; Chapar y Cía.; Palumbo; T. Lauquen 134; Crespo y Rodríguez; Rosas; Junín 10; id. Albarello; Lincoln 24; id. Camini; Chivilcoy 10; CSucullu Felipe L.; Roth; G. Pinto 63; Coop. de Hacendados; Urquiza; Pehuajó 99; id. Estruch; id. 20; Carriquiry Casaux y Cía.; Acosta; Lincoln 16; Cast, Colvill Jones y Cía.; Rosas; Junín 9; Ceballos y Cufré; Moss; P. Central 90; Delfino Hnos.; Sjorden; Roca 70; id. id. 100; id. id. Madrid 75; D'Hers y Cía. Francisco; Viera; Viera 22; id. Golán; Alvarado 8; De Lellis y Fages Hnos.; Martínez C. Casares 10; id. Bidarte; Bolívar 25; Devoto y Cía. Tomás; Bonafica; Suipacha 53; id. Amado; id. 67; id. Hunger; Guaminí 49; id. Louge; Olavarría 104; Elordy y Cía. Juan; Del Carril; Catriló 94; Fiorito Hnos. y Sambrizzi; Moral; Azul 60; Fayanas y Tellagorri; Fuscher; E. Echeverría 20; id. Quesada; Ramalla 72; Fres Julián; Freyge; M. Chiquita 40; Garat Bernardo; D'Atri; Chivilcoy 28; Goñi e hijo Ignacio; Pugni; Aparicio 24; id. Pitre; C. Suárez 25; Gioja y Etchart; Balauzat; Caseros 70; Giral y Adeo. Lastra; Balauzat, Caseros 8; Kenny y Cía. Eugenio; Camughan, Pergamino 24; Gibson Hermanos; Alemán; Santa Fe 113; Lanusse Pedro y Antonio; Tasso; P. Central 42; id. Andaut; Caseros 18; id. Zuberbuhler; G. Acha 70; id. Atlhuparro; Giles 9; id. Di Lucca; G. Chaves 23; Lalor Juan; Wallace; Rodríguez 99; id. Rodríguez; Caseros 22; id. Berho; Pueyrredón 35; id. id. id. 15 id. Pérez; id. 70; id. Hughes; Guaminí 25; id. Ercole; Colonias 40; id. Montero; Luján 20; Lourtet y Cía. Luciano; Heroix; Dorrego 21; id. Llevana; id. 48; id. Dubau; Caseros 23; id. Iriart; Olavarría 26; id. Fortabat; id. 85; Lanús Florencio y Ado.; Guarrochena; Pellegrini 24; La Ganadera (S. A.); Aranciaga; Bolívar 144; Méndez Hnos. y Cía.; Delseny; P. Central 58; id. Laurens; Madrid 21; Martínez de Hoz Hnos.; Sjorden; Juárez 81; Méndez y Cía. J. M.; Rocca; Alvarado 75; id. Azumendi; T. Lauquen 41; Nazar y Hernández Cauzei; Junín 108; id. Nazar; Belgrano 22 Oján y Cía. Francisco; Druille; Pellegrini 45; Patrón Fernando L.; Maza; C. Casares 99; id. Bonalina; Suipacha 152; Pulgros y Cía.; Basale; Colonias 43; id. Minetti; id. 37; id. Marsengo; Morteros 28; id. Erbetta; Castellanos 29; Peña y Cía. Julia L.; Ramonda; Colonias 20; Polledo Casimiro F.; Mougat; Caseros 52; Rodger y Cía. Gmo. H.; Drabbe; Villegas 51; Rubín C. Zubiaurre y Cía.; Aramburo; Olavarría 60; id. Alberdi; La Madrid 44; id. Ochoa; Guaminí 28; Rodríguez Etcheto; M.; Hardie; Brandzen 25; Suc. Beltrán Sansot; Peralta; Catriló 46; id. Pourtale; Azul 40; Suc. Juan Curutchet Pérez; C. de Areco 201; Solís, Niveyro Hnos. y Cía.; Niveyro; Luján 100; Santamarina e hijos; Berrico; Bolívar 20; Salaberry y Bercetche Aramburoé Olavarría 30; id. Rocca; Azul 42; id. Ramos; Alvarado 55; id. Cabanl, El Triunfo 21; id. Sahones; Alvarado 134; id. Grabu; Rivadavia 15; id. Cavabu; Madrid 24; id. Goazoñet; Olavarría 50; id. Sáenz; M. Chiquita 48; id. Etchepare; Azul 27; id. Acosta; id. 40; id. Tardivo; Colonias 39; id. Albarello; Junín 22; Urtasun Cirilo; Anderson; 3 Arroyos 13; id. Urtasun G. Chaves 89; Urtasun e hijos Martín; Sorenge; Dorrego 43; Unzué Auzaga y Cía.; Ibarra; Bragado 119; id. Jolly; P. Central 100; id. Casares; Bolívar 250; Velaz y Cía. Angel; Santesteban; P. Central 40; id. Salaberri; Suipacha 42; Videla Hnos. y Cía.; Marón; S. Gerónimo 100.

VENTAS DE HOY

BARGO LASCURAIN Y ETCHEGARAY—

30 vacas gordas Tapalqué, pesos 190; 30 novillos g. y c. gorda id. 132; 1 toro especial id. 180; 49 vacas g. y c. gorda La Madrid 115; 19 novillos especiales id. 120; 10 id. g. y c. gorda id. 105; 21 vacas m. gordas id. 140; 3 toros especiales id. 180; 1 vaca c. gorda id. 160; 16 novillitos gordos Guaminí 110; 12 vaquillonas b. carne id. 74; 1 vaca m. gorda id. 130; 11 id. m. especiales La Madrid 167; 17 torunos m. especiales Guaminí 212; 15 vacas especiales id. 148; 82 novillos c. gorda Saavedra 128; 12 id. m. gordos id. 148; 28 novillitos g. y c. gorda id. 105; 19 novillos id. id. 110; 8 vaquillonas gordas id. 110; 1 vaca m. especial id. 170; 33 terneros id. id. 85; 3 vacas c. gorda id. 100; 1 id. m. especial id. 160; 2 terneros mamones id. 45; 34 id. buenos C. Suárez 66; 4 novillos m. especiales id. 187; 3 vaquillonas c. gorda id. 90; 14 terneros m. gordos Saavedra 76; 2 vaquillonas c. gorda id. 92; 8 vacas m. gordas id. 130; 7 novillitos c. gorda id. 88; 4 terneros regulares id. 558; 11 novillos m. gordos R. Pérez 145; 6 vacas gordas id. 125; 1 vaquillona buena carne id. 65; 4 terneros buenos id. 60; 8 vacas g. y c. gorda G. Viamonte 115; 5 id. especiales id. 155; 3 novillos id. id. 155; 2 vaquillonas g. y c. gorda id. 100; 4 bueyes gordos Saladillo 160; 1 vaca excepcional id. 180; 2 id. g. y c. gorda id. 110; 2 id. c. gorda id. 90; 1 toro especial id. 150.

APHECA y Cía. JUAN—

126 novillos m. especiales G. Belgrano, pesos 190.

ACCAME BELLINI y Cía.—

5 vacas especiales Guaminí, pesos 150; 2 toros g. y c. gorda id. 150; 11 novillos gordos id. 140; 3 vacas gordas id. 120; 8 novillitos c. gorda Suipacha 92; 19 vaquillonas buena carne id. 65; 10 id. id. C. Tejedor 75; 22 terneros buenos id. 65 1 id. mamón; id. 28; 1 id. id. 10; 1 vaquillona flaca id. 39; 1 buey g. y c. gorda Pergamino 150; 4 novillos m. gordos id. 150; 1 vaquillona gorda id. 108; 15 novillitos g. y c. gorda id. 98; 2 terneros mamones Suipacha 28; 3 id. id. Luján 30; 4 vaquillonas b. carne id. 75.

AYARAGARAY, SCHINDLER y GOWLAND—

3 vacas especiales Villegas, pesos 155; 17 id. m. gordas id. 135.

ANASAGASTI JUAN—

75 novillos m. gordos C. Belgrano, pesos 152; 1 vaca m. especial id. 178.

ARZENO y Hnos. Fto. R.—

5 vacas especiales Olavarría, pesos 153 3 id. m. gordas id. 140; 11 id. gordas id. 118; 33 novillos c. gorda id. 128; 12 novillitos gordos id. 100; 1 id. buena carne id. 75; 13 terneros regulares id. 52.

ARRIETA Y BASCARAN—

10 vaquillonas gordas Pellegrini, pesos 107; 3 id. c. gorda id. 95; 2 terneros especiales id. 80; 9 id. id 78.

BENITEZ Y MURRE—

10 novillos g. y c. gorda Castellanos, pesos 135; 6 novillos c. gorda id. 97; 1 id. b. carne id. 75.

BAYONA JUAN—

80 novillos m. gordos Villegas, pesos 150; 22 id. id. C. Dorrego 150, 30 novillitos m. especiales id. 130; 20 vacas m. gordas id. 140; 90 id. g. y c. gorda Guaminí 110.

BRACHT y Cía.—

24 novillitos c. gorda C. Casares, pesos 95.

COOPERATIVA DE HACENDADOS—

40 vacas gordas Pehuajó, pesos 122; 5 9id. g. y c. gorda id. 105; 6 terneros buenos id. 65; 8 id. regulares id. 55; 6 id. id. 50.

CASH, COLVILL JONES y Cía.—

9 bueyes especiales Junín, pesos 185.

CARRIQUIRY, CASAUX y Cía.—

4 toros c. gorda Lincoln, pesos 134; 23 novillos gordos id. 145; 10 id. c. gorda id. 125; 7 novillitos m. gordos id. id. 118.

CUCULLU FELIPE L.—

63 novillos m. especiales General Pinto, pesos 205.

CROHARE SALVADOR—

24 novillos g. y c. gorda Alberdi, pesos 130; 2 id. especiales G. Belgrano 160 9 id. c. gorda id. 122; 4 novillitos g. y c. gorda id. 100; 1 vaca m. especial id. 160; 6 id. g. y c. gorda id. 105; 10 id. c. gorda id. 90; 6 id. flacas id. 52; 2 vaquillonas c. gorda id. 90; 11 id. b. carne id. 75; 38 id. id. Alberdi 72; 3 terneros buenos Pampa 60; 32 id. regulares id. 50; 45 id. G. Alvear 52; 4 id. mamones Belgrano 45; 12 id. id. 40; 4 id. id. 30; 17 id. id. 23.

CHAPAR Y Cía.—

120 novillos c. gorda, T. Lauquen, pesos 120; 14 terneros buenos id. pesos 64; 27 novillos c. gorda 3 Arroyos, pesos 108.

CRESPO Y DODRIGUEZ.—

5 bueyes m especiales Chacabuco, pesos 206; 4 bueyes especiales, Vedia, pesos 196; 10 bueyes gordos, Junín, pesos 166; 3 bueyes g. y c. gorda Chacabuco pesos 150; 3 novillos gordos, Vedia, pesos 142; 7 novillos gordos id. 140; 9 novillos gordos id. 125; 1 torito gordo id. 70; 3 vaquillonas gordas, id. 107; 4 vacas c. gorda id. 90; 2 terneros buenos id. pesos 65; 2 vacas flacas Chacabuco, id. 45.

CEBALLOS Y CUFRE.—

36 terneros m. especiales, P. Central, pesos 84; 54 terneros gordos id. pesos 67.

D'HERS Y Cía. FRANCISCO—

22 novillos especiales, Pueyrredón, pesos 154; 6 vacas m. especiales; Guaminí, pesos 165; 11 vacas gordas id. pesos 122.

DURAN MANUEL T.—

6 terneros gordos, Rojas, pesos 70; 9 terneros mamones id. 40.

DE LELLIS Y FAGES Hnos.—

7 novillos especiales, Carlos Casares, pesos 158; 3 sovillos c. godra id. pesos 127; 5 novillos g. y c. gorda, Bolívar, pesos 133; 12 novillitos g. y c. gorda id. 103; 2 vacas c. gorda id. 95 6 vaquillonas gordas id. 86.

DEVOTO Y Cía. TOMAS.—

10 toros m. gordos, Pehuajó, pesos 174; 31 vacas gordas id. pesos 120; 26 terneros buenos, Guaminí, pesos 62; 27 novillos m gordos, J. Central, pesos 155; 7 vacas gordas id. pesos 120; 6 toros g. y c. gorda id. pesos 150; 10 novillitos m. gordos id. pesos 119; 1 novillo c. gorda id. pesos 110; 69 novillos m. gordos, Suipacha, pesos 155.

ELORDY Y Cía. JUAN.—

94 novillos especiales, Catulo, pesos 166

FREERS JULIAN.—

40 novillos m. especiadles, Pirán, pesos 196.

FIORITO Hnos, y SAMBRIZZI. —

60 novillos c. gorda, Azul, pesos 128.

FAYANAS y TELLAGONI.—

72 novillos g. y c gorda, Ramallo, pesos 135; 8 vacas c. gorda Echeverría, pesos 90; 5 vacas b. carne pesos 76; 1 novillito flaco pesos 60; 5 vaquillonas flacas pesos 60; 3 vacas m. gordas, C. Tejedor, pesos 135; 22 vacas gordas id. 120; 7 vacas g. y c. gorda id. 110.

F. GONI E hijos IGNACIO.—

15 vacas gordas C. Suárez, pesos 122 6 vacas g. y c. gorda id. pesos 113; 4 vaquillonas g. y c. gorda id. pesos 102; 20 novillos c. gorda, Dorrego, pesos 105; 4 vacas c. gorda, id. pesos 89

GIRALT Y LASTRA.—

5 toros especiales G. Alvarado, pesos 190; 3 toros g. y c. gorda id. pesos 150.

GIOJA Y ETCHART—

50 novillos g. y c. gorda Caseros, pesos 130; 20 novillos c. gorda id. pesos 110.

GARAT BERNARDO.—

37 novillos m. especiales Chivilcoy, pesos 178; 10 novillos m. gordos, Mercedes, pesos 148.

KENNY Y Cía. EUGENIO —

7 terneros c. gorda, B. Mitre, pesos 120; 4 vaquilonas c. gorda id. pesos 87; 3 vacas gordas id. pesos 127; 10 vacas c. gorda id. pesos 104.

LALOR JUAN.—

30 novillos m. gordos, Guaminí, pesos 147; 9 vacas g. y c. gorda, Luján, pesos 115; 5 novillos fuacos pesos 80; 2 vacas b. carne id. pesos 94; 15 novillitos c. gorda, Caseros pesos 120; 5 vaquillonas m. gordas id. pesos 112.50; 10 novillos g. y c gorda. Guaminí pesos 130; 10 novillos c. gorda id. pesos 130; 10 toros m. especiales, Santa Fe, pesos 220; 2 novillitos b. carne, Azul, pesos 84; 6 vaquillonas c. gorda. id. pesos 92; 2 vaquillonas c. gorda id. pesos 58; 12 vaquillonas b. carne id. pesos 72.50; 8 terneros regulares id. pesos 57; 11 terneros mamones id. pesos 29; 10 terneros mamones 57.50; 3 vacas flacas, Chascomús, pesos 57.50; 12 vacas g. y c. gorda id. 113.50; 4 vacas b. carne id. pesos 83; 14 vaquillonas g y c. gorda id. pesos 100; 10 novillos c. gorda id. pesos 116; 12 vaquillonas c. gorda id. pesos 99; 13 novillitos c. gorda id. 99; 4 novillos g. y c. gorda, id. pesos 120; 2 novillos c. gorda id. pesos 110; 4 novillos flacos pesos 87; 5 vaquillonas m. gordas, Guaminí, pesos 111; 7 vacas g y c. gorda id. pesos 112; 10 vacas m. gordas id. pesos 120.50; 3 vacas m.gordas id. pesos 139.50; 13 novillitos c. gorda, Santa Fe, pesos 95; 16 novillos c. gorda id. pesos 107; 9 novillos c. gorda id. pesos 116; 2 terneros c gorda id. pesos 120.

LA GANADERA (S. A.).—

140 novillos m. gordos, Balcarce, pesos 151.

LANUSSE PEDRO Y ANTONIO.—

4 vaquillonas flacas, Pampa, pesos 60 20 terneros regulares id. pesos 54; 7 terneros buenos id. 65 50; 23 terneros buenos id. pesos 60; 18 terneros buenos id. 59; 19 terneros buenos id. pesos 68; 11 terneros regulares id. pesos 54; 2 bueyes c. gorda, San Andrés de Giles, pesos 129; 2 vacas c. gorda, id. 100; 2 novillos c. gorda, id. 107; 3 bueyes especiales id. pesos 179; 10 vacas especiales, Caseros pesos 155; 8 vacas m. gordas id. pesos 140; 2 vacas m. gordas, Azul, pesos 129.50; 3 novillos c. gorda, id. pesos 104; 4 novillos c gorda id. pesos 117.

LANUS FLORENCIO.—

24 novillos c. gorda Alsina, pesos 125.

LOURTET Y Cía. LUCIANO.—

48 novillos m gordos, Dorrego, pesos 145; 17 novillos g. y c. gorda id. pesos 135; 3 vacas m. gordas id. pesos 130; 22 vacas g. y c. gorda. Caseros pesos 115; 25 vacas g. y c. gordas Olavarría, pesos 115; 43 terneros gordos id. pesos 68; 43 terneros gordos id. pesos 65; 19 novillos gordos, 3 Arroyos, pesos 140 3 vacas gordas id. pesos 120

MARTINEZ DE HOZ Hnos.—

81 novillitos gordos, Juárez, pesos 111.

MENDEZ Y Cía. J. M.—

3 terneros mamones, T. Lauquen, pesos 38; 14 vacas gordas id. pesos 125; 12 novillitos flacos id. pesos 60; 54 vacas flacas id. pesos 60; 4 novillos gordos id. pesos 140; 10 novillos c. gorda id. 125; 9 novillitos gordos id. 110

MENDEZ Hnos. y Cía.—

58 novillos g. y c. gorda, P. Central, pesos 129; 34 terneros regulares, La Madrid pesos 52; 16 terneros mamones id. 42.

NAZAR Y HERNANDEZ.—

7 novillitos gordos, Pellegrini, pesos 110; 9 vacas gordas id. pesos 117; 4 vacas g. y c. gorda id. pesos 105; 10 vacas c. gorda id. pesos 95; 2 terneros regulares id. pesos 45; 7 terneros mamones id. 40; 3 terneros mamones id. pesos 30.

POBLEDO CASIMIRO F.—

52 novillos c. gorda, Caseros, pesos 110.

PENA Y Cía. JULIO L.—

18 novillos m. especiales, Olavarría pesos 185; 2 toros b. carne, Santa Fe, id. 105; 7 novillitos c. gorda id. 90; 20 novillos m. especiales id. 185; 6 vaquillonas b. carne Santa Fe, id. 83; 5 vaquillonas b. carne id. 66.

FUIGGROS Y Cía.—

9 novillitos g y c. gorda, Santa Fe, pesos 100; 27 vacas g. y c. gorda id. 101; 2 toros g. y c. gorda, Córdoba, pesos 155; 3 toros gordos id. 160; 4 terneros m. especiales id. 42.

RODRIGUEZ ETCHETO M.—

25 novillos gordos, Juárez, pesos 111

RODGER Y Cía.—

4 vacas m. gordas. G. Villegas, pesos 134; 5 vacas especiales id. 147; 10 vacas m. especiales id. 147.50; 10 vaquillonas m. especilesé id. 135; 4 vacas m. gordas id. 142

SUC. BELTRAN SANSOT.—

46 novillitos m. gordos pesos 118; 17 id. m. gordos, Aqul, pesos 110; 22 terneros regulares id. 60; 1 ternero regular id. 50.

SALABERRY Y BERCETCHE.—

10 novillos g. y c gorda La Madrid, pesos 129; 11 novillos c. gorda id. 117 2 terneros mamones, Olavarría, pesos 40.50; 3 vaquillonas flacas pesos 59; 2 terneros mamones id. pesos 30.50; 4 vacas g. y c. gorda id. pesos 107; 8 novillitos c. gorda id. 96; 10 novillitos gordos id. 109; 3 vacas m. especiales, Rivadavia, pesos 179; 3 vacas excepcionales id. pesos 200; 7 vacas m. especiales id. pesos 176; 13 terneros mamones Olavarría, pesos 37.50; 12 terneros buenos id. pesos 61; 6 terneros mamones id. 47.50; 12 terneros gordos Azul, id. 70.50; 11 terneros m. gordos id. 75; 9 novillitos c. gorda id. pesos 87; 2 vacas gordas Lincoln, pesos 125; 8 terneros buenos G. Alvarado, pesos 65; 15 vaquillonas b. carne id. 63; 17 id. c. gorda id. 86.50; 24 terneros excepcionales id. 90; 20 id. gordos id. 71; 20 id. buenos id. 62; 11 id. id. 61; 18 id. id. id. 62; 4 novillitos especiales Azul 120 35 novillos m. especiales id. 178; 3 vacas g. y c. gorda G. Alvarado 108; 1 novillos carne gorda id. 87.50; 12 terneros mamones id. 25.50; 12 id. id. 41.50; 11 id. regulares id. 57; 6 vacas gordas id. 118; 4 id. id. 129; 8 toros m. gordos Santa Fe 175; 2 vacas g. y c. gorda id. 110; 19 novillitos id. id. 99.50; 16 novillos carne gorda Santa Fe 108.50.

SANTAMARINA E HIJOS—

6 vaquillonas flacas M. Chiquita, pesos 43; 4 vacas b. carne id. 65; 5 id. g. y c. gorda id. 108; 2 id. m. gordas id. 130 17 id. c. gorda id. 79; 12 vaquillonas id. 85; 17 id. m. especiales Azul 129; 10 id. id. 125; 21 novillitos carne gorda Junín 99; 2 novillos flacos id. 70; 5 bueyes m. especiales id. 223; 12 novillitos buena carne Santa Fe 81; 2 vacas g. y c. gorda id. 107; 2 bueyes carne gorda id. 129; 12 terneros regulares Rojas 58; 14 id. mamones id. 45; 14 id. regulares id. 53; 3 id. id. Olavarría 53.50; 11 vaquillonas buena carne id. 74.50; 9 novillitos id. id. 79; 4 vacas id. id. 84; 2 id. gordos id. 117; 8 terneros mamones id. 48; 7 id. buenos id. 61.50; 12 terneros regulares id. 58; 7 novillitos m. gordos id. 110; 8 terneros mamones Monte 26.50 2 vacas m. gordas id. 135; 2 novillos carne gorda id. 86.50; 3 vacas gordas y c. gorda id. 114; 9 terneros mamones id. 36; 6 vaquillonas flacas id. 52; 7 terneros regulares id. 58.50; 42 novillos gordos id. 149.

SUC. JUAN GURUTCHET—

20 novillitos buena carne C. de Areco, pesos 77.

10 novillos especiales Bolívar, pesos 153 5 id. gordos id. 143; 3 novillitos especiales id. 125; 4 vacas gordas id. 125.

SOLIS, NIVEYRO Hnos. y Cía.—

100 novillos criollos Luján, pesos 108.

SOCIEDAD CREDITO TERRITORIAL—

31 terneros buenos Lincoln, pesos 63.

UNZUE ALZAGA y Cía.—

9 vacas m. gordas P. Central, pesos 130; 11 id. g. y c. gorda id. 110; 80 novillos m. gordos id. 110; 88 id. especiales Bolívar 157; 75 id. g. y c. gorda id. 137; 23 toros gordos id. 162; 21 id. g. y c. gorda id. 118; 18 vacas gordas id. 125; 5 vaquillonas carne gorda id. 95; 119 terneros mamones Bragado 47; 6 toros buena carne Monte 110.

URTASUN E HIJO MARTIN—

48 novillos g. y c. gorda Dorrego, pesos 130.

VELAZ y Cía. ANGEL—

42 novillos gordos Suipacha, pesos 144 40 novillitos m. especiales P. Central 130.

VIDELA Hnos. y Cía.—

70 novillos c. gorda Santa Fe, pesos 105 20 bueyes id. id. 130; 2 terneros regulares id. 50.

VENTA DE CERDOS

WALLACE y Cía.—

18 cerdos especiales Las Flores, pesos 0.62 el kilo; 2 id. regulares Las Flores 0.55.

AMORETTI CAYETANO—

7 cerdos buenos G. Paz, pesos 0.59 el kilo; 12 id. flacos id. 0.52.

DEVOTO y Cía. TOMAS—

42 cerdos especiales Córdoba, pesos 0.60 el kilo; 50 id. flacos id. 0.53; 51 id. id. Lincoln 0.50.

CHAPAR y Cía.—

31 cerdos buenos Viamonte, pesos 0.59 el kilo; 18 id. flacos id. 0.50.

LANUSSE PEDRO Y ANTONIO—

41 cerdos especiales Córdoba, pesos 0.63 el kilo; 19 id. id. 0.60; 46 id. flacos id. id. 0.50; 19 id. especiales Brandzen 0.62.

LALOR JUAN—

20 cerdos buenos Caseros pesos 0.57 e lkilo.

RIPOLL JUAN S.—

50 cerdos especiales R. PPérez, pesos 0.60 el kilo; 50 id. id. Saladillo 0.64; 22 id. buenos Brandzen 0.59; 31 id. especiales id. 0.60; 20 id. id. Pergamino 0.60; 18 id. flacas id. 0.50; 17 id. id. Merlo 12 pesos cada uno; 50 id. especiales Lobos 0.6 del kilo; 31 id. regulares Rosario 0.55.

MENDEZ Hnos. y yCía.—

32 cerdos buenos 9 de julio, pesos 0.57 el kilo; 20 id. flacos id. 0.50; 98 cerdos flacos a 0.45 en vez de 0.49 como se publicó ayer por error.

CRESPO Y RODRIGUEZ—

26 cerdos regulares Pampa, pesos 0.55 el kilo; 11 id. flacos Saladillo 0.50; 20 id. id. Santa Fe 0.50; 4 id. id. Pampa 0.50; 32 id. id. Saladillo 0.50; 53 id. id 0.50; 14 id. especiales 25 de Mayo 0.60; 17 id. id. Chacabuco 0.63.

DE LELLIS Y FAGES Hnos.—

20 cerdos especiales Saladillo, pesos 0.62 el kilo; 20 id. regulares id. 0.56; 40 id. especiales id. 0.60; 3,0id. buenos C. Casares 0.58; 22 id. id. Pergamino 0.57 1|2.

MERCADO DE LANARES

(Tablada)

Después de sufrir varias alternativas, termina hoy la semana de operaciones en este mercado, con plaza relativamente animada para la generalidad de los lanares.

Como estos últimos días las entradas no fueron de mayor importancia, los precios obtenidos hoy fueron satisfactorios para los diversos lotes, dejándose entrever bastante interés por capones pesados de clase especial.

Probablemente persistirá el buen ambiente en plaza, siempre que los arribos sean reducidos.

Entraron hoy 8626 animales, vendiéndose 8675 cabezas, repartidas en esta forma: Las Palmas 1217; La Blanca 80; Swift 3458; Sansinena 1320 y para los matarifes locales, 2600.

Los precios extremos fueron los siguientes:

Capones frigorífico, de pesos 16 a 23.30 id. matadero, de 24 a 26.50; ovejas id. de 15.50 a 22.80; borregos id. de 11 a 14; id. frigorífico, de 14.00 a 17.70.

ENTRADAS

Consignatarios: Bayona Juan: remitentes: Haule; procedencias: Aparicio; animales: 166; Bayoyna José y Ca., Domenech; Ibáñez 98; Bunge y yBorn; Pauwitz; Diego Alvear 110; Bellocq e Hita; Laborde; De la Garma 159; id. Arribalzaga; Cascallares 81; Cash, Colvill, Jones y Cía., Malter, Abbott 35; Chapar y Cía.; Lorriguet; L. Luiggi 384; Devoto y Cía. Tomás; Tedeo; Encina 137; id. Paz; Naranja 260; Elordy y Cía. Juan; Iñiguez; M. Cané 309 Estrouganiou Fernando; Perkins; Cucha Cucha 169; id. Jaina; Hereford 307; Errea Valentín; Aberastun; B. Hondo 200; id. Asiar; Irene 66; id. Pérez; Aparicio 256; id. Etcheto; Gil 256; Goñi e hijo Ignacio Casella; Catriló 340; id. Pagni; Aparicio 212; Giralt y Amadeo Lastra; Smith; Mechongué 179; Lalor Juan; Pérez; Mar del Plata 88; id. Pérez; Mechongué 274; id. Beating; Rawson 200; Lanusse P. y A.; Dussing; Olascoaga 70; id. H. Vega; Solanet 509; id. Aguirre; G. Belgrano 260; id. Marcó; E. Ríos 125; id. id. id. 565; Lourtet y Cía. L.; Locrano; Irene 178; Méndez y yCía. J. M.; Lumendi; M. Luquen 128; Méndez Hnos. y Cía.; Costa; Faro 185; Otaegui y Cía. Modesto; Abalos; M. Cané 309; Polledo Casimiro F.; Gil; Rivas 100; Salaberry y Bercetche; Sumenor; Faro 180; id. Rosas; Junín 65; id. Goretegui; C. Keen 70; id. Etchandio; Udaquiola 94; Sucesión B. Sansot; Romero; Catriló 240; id. Depalut; Relo 129; Urtasun Cirilo; Carriet; De la Garma 172; id. Urtasun; id. 100; Urtasun e hijo Martín; Alvarez; Colina 190; Unzué Alzaga y Cía. Zemborain; Monte 150; Velaz y yCía. Angel; Enríquez; Lamadrid 220; id. Pradini Chapadmalal 90; id. Santos; Chanilao 150. Total: 8626 animales.

Ventas de hoy

BELLOCQ E HITA—

355 capones Frigorífico Energía, pesos 22.50; 81 id. id. Cascallares 22; 153 id. id. De la Garma 27.

DEVOTO y Cía. TOMAS—

260 capones Frigorífico Las Flores, pesos 23.60; 120 borregos id. Encina 13; 16 id. id. 12.

ELORDY y Cía. JUAN—

59 capones pelados invernada, M. Cane pesos 12.70; 91 borregos id. id. 11.20.

GIRALT y AMADEO LASTRA—

80 capones pelados Frigorífico Mechongué, pesos 22.50; 78 id. id. 20.20.

LOURTET y Cía. L.—

171 capones matadero Irene, pesos 23.30.

MENDEZ y Cía J. M.—

59 capones matadero T. Lauquen, pesos 26.50; 78 id. id. 24.

URTASUN E HIJO M.—

150 borregos Frigorífico La Colina, pesos 17.00.

URTASUN CIRILO—

165 capones Frigorífico De la Garma, pesos 24.50.

POLLEDO CASIMIRO F.—

85 capones matadero Rivas, pesos 20; 15 ovejas id. id. 17.

CHAPAR y Cía.—

344 borregos Frigorífico L. Luiggi, pesos 14.00; 26 capones matadero id. 20.

BAYONA JUAN—

166 capones Frigorífico Aparicio, pesos 24.50.

BAYONA y Cía JOSE—

30 capones matadero Ibáñez, pesos 22.50; 68 id. id. 22.

ESTROUGAMOU FERNANDO —

223 capones Frigorífico Hereford, pesos 25; 36 ovejas matadero id. 22.80; 160 capones Frigorífico C. Cucha 25; 41 id. matadero Hereford 22.80.

ERREA VALENTIN—

39 capones matadero B. Hondo, pesos 13.40; 152 borregos pelados id. 8.50; 10 carneros id. id. 18; 236 capones Frigorífico Gil 23.30; 12 id. matadero id. 20; 31 id. pelados id. Ireno 17; 55 capones Frigorífico id. 22; 70 id. matadero Aparicio 17.30; 107 borregos Frigorífico id. 15.

GUILLON y Cía. RODOLFO—

13 capones matadero 3 Sargentos, pesos 25; 92 corderos id. id. 6.50.

GOÑI E HIJO IGNACIO—

212 capones pelados Frigorífico Aparicio pesos 17.20; 339 ovejas matadero Catriló 22.10.

LALOR JUAN—

46 capones matadero Rawson, pesos 20; 11 id. id. 15.70; 37 borregos id. id. 14; 23 id. id. 13.60; 19 ovejas id. id. 16.30; 13 id. id. 18.40; 51 corderos Frigorífico id. 10.50.

MENDEZ Hnos. y Cía.—

80 capones Frigorífico Faro, pesos 23.10 103 borregos pelados id. 14.

OTAEGUI y Cía. M.—

172 capones pelados matadero M. Cané, pesos 16.20; 124 borregos id. id. 10.50.

UNZUE ALZAGA y Cía.—

20 capones matadero Monte, pesos 22; 130 borregos id. id. 14.70.

VELAZ y Cía. ANGEL—

50 capones matadero Alvear, pesos 26.40 90 id. Frigorífico Chapadmalal 23.20; 73 id. id. Alvear 22.

SUCESION DE BELTRAN SANSOT—

178 ovejas peladas matadero Catriló, pesos 22; 60 id. id. 22; 74 borregos id. Relmo 14.50; 47 capones id. id. 15.30.

SALABERRY Y BERCETCHE—

101 capones pelados Frigorífico Faro, pesos 19; 69 id. id. 21.50; 10 borregos id. id. 15; 17 carneros matadero C. Keen 22.30; 20 borregos id. id. 13; 31 id. id. 13; 26 capones pelados Junín 12.80; 39 borregos id. id. 9.80; 53 capones Frigorífico Udaquiola 23.30; 13 id. matadero id. 15.50; 23 ovejas id. id. 15.50.

LANUSSE P. y A.—

70 capones matadero Olascoaga, pesos 17; 170 ovejas peladas Freyre 22; 178 id. id. 18; 31 id. id. 14; 89 borregos id. Frigorífico id. 13.20; 78 id. matadero id. 12.80; 19 ovejas id. E. Ríos 19.30; 105 capones Frigorífico id. 17.30; 200 id. id. G. Belgrano 16; 565 id. id. Solanet 20.20 27 ovejas matadero id. 19.10.

EL VALOR DE LOS CAMPOS

Importante operación

Con la intervención de los escribanos señores Raffo y Pita, la sucesión Gregorini y señor Antonio Costa, han vendido al señor Joaquín Migliore su establecimiento agropecuario denominado "Pincén", situado en los partidos de Puán y Saavedra, provincia de Buenos Aires, y sobre la estación Azopardo, F. C. S., y el cual consta de 17.144 hectáreas.

El precio pagado por este establecimiento es de $ 1.650.000 m|n. al contado.

Ha intervenido como corredor en esta operación el señor Antonio Donato.

El comprador, señor Joaquín Magliore, ha comprado este campo con el propósito de venderlo fraccionado a los colonos en pequeñas parcelas y dando grandes facilidades de pago, y en esta tarea será secundado por su socio el señor Emiliano M. Herrera.

Estos señores son conocidos colonizadores y se debe a su iniciativa y esfuerzo la colonización de muchos campos que actualmente son centros de gran producción en el país, tales como Catriló y Murature en la Pampa, Moldes, Bulnes y La Salteña en Córdoba, etc.

MARITIMAS

MAREA Y VIENTO

Hora	Pies	Pulgadas	Viento
6 a. m.	18	4	O.
7 a. m.	18	—	„
8 a. m.	17	8	„
9 a. m.	17	4	„

VAPORES ESPERADOS

Danés Texas, de Nueva York, con carga.

Sueco Carlholm, de Nueva York, con carga.

Británico Student, de Liverpool, con carga.

Italiano Scillin, de Rosario, a completar.

VAPORES A SALIR

Británico Malndg Abbeg, para San Vicente, con carga.

Nacional Edinburgo, para Rosario, con carga.

Italiano Re Vittorio, para Génova, con carga.

Nacional México, para Porto Alegre, con carga.

Británico Anglesea, para Gibraltar, con carga.

Italiano San Rossore, para Montevideo, con carga.

Italiano Giuseppe G., para Gibraltar, con carga.

Británico Bretanier, para Dakar, con carga.

Británico Victoria de Larrinaga, para Liverpool, con carga.

Británico War Wolff, para Gibraltar, con carga.

Nacional Río Uruguay, para Santos, con carga.

VAPORES DE LOS RIOS

Llegaron:

Ciudad de Buenos Aires, de Montevideo.

Golondrina, de Gualeguaychú.

Helios, de Salto y escalas.

Salen:

Golondrina, para Gualeguaychú, salió a las 5 p. m.

Ciudad de Buenos Aires, para Montevideo, sale a las 10 p. m.

LINEA DE LA COSTA SUR

El vapor Argentino saldrá el 27 del corriente para Punta Arenas y escalas.

ENTRADAS Y SALIDAS DE BUQUES DE ULTRAMAR HABIDAS EN EL PUERTO DE LA CAPITAL DESDE LAS 8 a. m. DE AYER HASTA LAS 8 a. m. DE HOY.

Brasileño Tabatinga, de Río de Janeiro, en el dique 1, con carga.

Barca uruguaya Novo, de la rada, en el dock sur, en lastre.

Francés Samara, para Burdeos, con pasajeros y carga.

Británico Vasari, para La Plata, a completar.

Británico Scheridan, para Liverpool, con carga.

Nacional San Salvador, para Santos, con carga.

Nacional Las Mercedes, para Santos, con erga.

VAPORES CON CORRESPONDENCIA A SALIR

Hoy: Re Vittorio, llevará correspondencia para Brasil e Italia, a las 11 a. m., con alcance hasta las 7 p. m.

Día 22: Balmes, llevará correspondencia para Canarias, Australia, Nueva Zelandia, Sud Africa, Dinamarca, Rusia, Suecia, Noruega, Holanda, Bélgica, Francia, Gran Bretaña, Suiza, Grecia, Egipto, Italia, Portugal y España, a las 11 a. m., con alcance hasta las 7 p. m.

Día 27: Argentino, llevará correspondencia para Punta Arenas, a la 1 p. m., sin alcance.

NAVEGACION

DODERO Hnos. Lda.
Corredores marítimos
Montevideo, Rosario, Bahía Blanca
25 de Mayo 267-73, Buenos Aires

COMPAÑIA ARGENTINA DE NAVEGACION (Nicolás Mihanovich) Limitada. — Casa matriz: 41 Threannedle Street, London, E. C.—Nuevo horario a regir desde el 1.o de mayo de 1918:
Línea Buenos Aires-Montevideo: Salidas de la dársena sur todas las noches, a las 10 p. m.
Línea Salto y escalas: Salidas martes, jueves y domingos, a las 11 a. m.
Línea Colonia, Carmelo y escalas: Salidas, miércoles y domingo a las 8 a. m.
Línea directa a Gualeguaychú: Salidas miércoles y sábados a las 5 p. m.
Línea Paraná, Alto Paraná (hasta Posadas), Paraguay, Alto Paraguay (hasta Corumbá): Salidas martes, jueves y domingos a las 10 a. m.
Para informes y pasajes, dirigirse a la administración, calle 25 de Mayo esquina Cangallo, Buenos Aires.

BANCOS

The National City Bank of New York
Capital y reservas $ 74.000.000 oro
SE OCUPA DE TODA CLASE DE OPERACIONES BANCARIAS
Sucursal en Buenos Aires
84 - SAN MARTIN - 84

BANCO HOLANDES DE LA AMERICA DEL SUD
Bmé. Mitre 300, esq. 25 de Mayo Buenos Aires
Casa matriz: AMSTERDAM
Sucursales: RIO DE JANEIRO, Rua Candelaria 21.
SANTOS, Rua 15 de Noviembre 157
Agencia N.o 1, Corrientes 1800 esquina Río Bamba.
Agencia N.o 2, Berisso (Provincia de Buenos Aires).
Florines
Capital autorizado 30.000.000
Idem emitido y realizado . . 14.000.000
Fondos de reserva 3.100.000
Realiza toda operación bancaria. Corresponsales en todas las ciudades importantes del mundo.

BANCO DE LA PROVINCIA DE BUENOS Aires.
Cap. autorizado . . . $ 125.000.000
Id. emitido . . " 50.000.000
Id. sec. hipotecaria . . " 25.000.000 75.000.000
Capital realizado . . " 62.456.020
Fondo de reserva . . . " 8.055.560
Casa matriz: La Plata. Casa de Buenos Aires, San Martín, 137.
50 sucursales en la provincia de Buenos Aires.
Agencias en la capital federal: Nro. 1, calle Bernardo de Irigoyen 120; Nro. 2, calle Santa Fe 1800, esquina Río Bamba; Nro. 3, Cabildo 2001 (Belgrano); Nro. 4, Pueyrredón 181 (Once de Septiembre).
Corresponsales en los demás pueblos de la provincia y en las principales puntos del interior de la República y territorios nacionales y en las más importantes plazas comerciales del exterior: en Europa, Estados Unidos de América, Méjico, Panamá, Cuba, Costa Rica, Guatemala, San Salvador, Venezuela, Colombia, Perú, Chile, Bolivia, Uruguay y Paraguay.
Tiene corresponsales y gira sobre todos los puntos de ESPAÑA y los de FRANCIA e ITALIA que tienen oficina postal.
El Banco se ocupa de toda clase de operaciones bancarias: Descuentos, cauciones, recibe depósitos, abre cuentas corrientes, emite giros y cartas de crédito. Se encarga de cobranzas de documentos, [illegible] de terrenos, de administraciones generales y de propiedades [illegible] préstamos con garantías hipotecarias, con amortizaciones, en efectivo y con prenda agraria, y en bonos hipotecarios, hasta cincuenta mil pesos sobre campos, amortizables en 12 años.
TASA DE INTERES ANUAL
Abona
Depósitos en c|c. a moneda legal [illegible] 1 o|o
En Caja de Ahorros hasta 20.000 pesos, después de 60 días 4 o|o
Depósitos a plazo fijo de 30 días 1 1|2 o|o
Depósitos a plazo fijo de 60 días 2 o|o
Depósitos a plazo fijo de 90 días 3 o|o
Mayor plazo, convencional.
Cobra
Por adelantos en c|c. . . . . 8 o|o
Buenos Aires, 25 de junio de 1918. — Virginio Maffei, gerente.

BANCO ALEMAN TRANSATLANTICO. — Oficina principal en Buenos Aires, calle Bartolomé Mitre y Reconquista. — Sucursales urbanas: Núm. 1, Callao esquina Corrientes; núm. 2, Santa Fe esquina Larrea; núm. 3, Lima 1656. Oficinas en Bahía Blanca, Mendoza, Rosario de Santa Fe, Córdoba y Tucumán. — Uruguay: Montevideo — Brasil: Río de Janeiro, San Pablo y Santos — Chile: Valparaíso, Santiago, Antofagasta, Concepción, Iquique, Temuco y Valdivia — Perú: Lima, Arequipa, Callao y Trujillo. — Bolivia: La Paz y Oruro. — España: Barcelona y Madrid. — 63 Central: Deutsche Ueberseeische Bank, Berlín. — Capital: 30.000.000 de marcos.
PAGA Anual
Por depósito en cuenta corriente, oro . . . . . Sin interés
Id. papel hasta $ 200.000 m|n. 1 o|o
A plazo fijo hasta $ 20.000 oro
30 días m|n. por 3 meses 2 o|o
Id. a plazo fijo de 3 meses 3 o|o
Id. a plazo fijo de 6 meses 4 o|o
Id. en Caja de Ahorros, cuando no se retiran antes de 60 días, hasta $ 50.000 . . . . . . 4 o|o

BANCO ESPAÑOL DEL RIO DE LA PLATA. — Casa matriz en Buenos Aires, Reconquista 200.
Capital suscripto . $ 100.000.000.—m|n
Capital realizado . „ 98.846.100.— „
Fondo de reserva . „ 48.274.634.33 „
Prima a cobrar . . „ 1.052.340.— „
SUCURSALES
En el exterior: Barcelona, Bilbao, Coruña, Génova, Hamburgo, Londres, Madrid, Montevideo, París, Río de Janeiro, Santander, Valencia y Vigo.
En el interior: Adolfo Alsina, Bahía Blanca, Balcarce, Bartolomé Mitre, Córdoba, Dolores, La Plata, Lincoln, Lomas de Zamora, Mar del Plata, Mendoza, Mercedes (Buenos Aires), 9 de Julio, Pehuajó, Pergamino, Rafaela, Rivadavia, Rosario con una agencia, Salta, Saliqueló, San Juan, San Nicolás, San Pedro, Santa Fe, Santiago del Estero, Tres Arroyos y Tucumán.
AGENCIAS EN LA CAPITAL
Número 1, Pueyrredón 185; núm. 2, Almirante Brown 1201; núm. 3, Vieytes 1900; núm. 4, Cabildo 2027; núm. 5, Santa Fe 2204; N.o 6, Corrientes y Anchorena; núm. 7, Entre Ríos 1145; núm. 9, Rivadavia 6902; número 10, Bernardo de Irigoyen 1600; núm. 15, Bernardo de Irigoyen 364.
Corresponsales directos en todos los países.
Abona Moneda legal
En cuenta corriente . . . Sin interés
A 30 días . . . . . . 1 1|2 o|o
A 60 días . . . . . . 2 „
A 90 días . . . . . . 3 „
A mayor plazo . . . . convencional
Depósitos a premio con libreta desde 10 pesos moneda nacional hasta pesos 15.000 después de 60 días . . . . . . 4 o|o
Cobra:
En cuenta corriente . . . 8 o|o
Descuentos generales . . . convencional
El Banco se ocupa de toda clase de operaciones bancarias en general. — Buenos Aires, diciembre 31 de 1917.— Elías D. Aranburu, gerente general.

BANCO DE LONDRES Y RIO DE LA PLATA. — Buenos Aires, Bartolomé Mitre 33. — Barracas al Norte, Montes de Oca 791. — Once, Pueyrredón 201 — Santa Fe 2122. — Bernardo de Irigoyen 1138. — Boca, Almirante Brown 1159.
Abona por año Papel Oro
Por depósitos en c. c. sin int. sin int.
Id. a la vista, con libreta sin int. sin int.
Id. id. a plazo fijo de 3 meses 3 o|o 1 o|o
Id. id. a plazo fijo de 6 meses 3 1|2 o|o 1 o|o
Por depósitos en Caja de Ahorros hasta $ 10.000 papel, después de 60 días . . . 3 „ sin int.
Cobra por año:
Por adelantos en c. c. 7 o|o 7 o|o
Depósitos en Caja de Ahorros se reciben en las siguientes sucursales: Once de Septiembre, calle Santa Fe, calle Bernardo de Irigoyen, Boca y Barracas. Sucursales en Chile: Santiago y Valparaíso.
Buenos Aires, abril 1.o de 1916. — James Dey, Barry Scott, gerentes.

BANCO FRANCES DEL RIO DE LA PLATA. — Reconquista 157. — Buenos Aires. — Agencia No 1, calle Rivadavia 2677. Sucursales: Rosario de Santa Fe, Bahía Blanca y Chivilcoy. Corresponsal en París: Banque Argentine & Française, Boulevard Haussmann 85.
SE ABONA POR AÑO Curso legal
Por depósito en cuenta corriente. 1 o|o
A plazo fijo de 30 días. . . 1 1|2 o|o
A plazo fijo de 60 días. . . 2 1|2 o|o
A plazo fijo de 90 días . . . 3 1|2 o|o
A mayor plazo . . . . . Convencional
En Caja de Ahorros después de 60 días . . . . . . 4 o|o
SE COBRA
Por adelantos en cuenta corriente 8 o|o
Por descuentos de pagarés de comercio y letras . . . Convencional.
El Banco se ocupa de toda clase de operaciones bancarias: Giros y cobranzas sobre todas las ciudades y principales pueblos del interior de la República, Asunción del Paraguay, Montevideo, etc. Letras de cambio, transferencias telegráficas y cartas de crédito sobre Francia, Inglaterra, Italia, Estados Unidos, España, Suiza, etc. Compra-Venta y custodia de títulos, cobranzas de cupones y valores, administración de propiedades y colocaciones hipotecarias por cuenta de terceros.
Servicio especial de giros postales franceses y remesas de fondos a los movilizados. — R. Tobler, gerente.

CAMBIOS BANCARIOS DEL DIA. — A LA VISTA

BANCOS	Inglaterra	Francia	España	Suiza	Italia	N. América	Brasil
Nación Argentina	50 13|16	5.75	3.72	—	9.05	99.15	—
Provincia de Buenos Aires	50 7/8	5.75	3.73	—	9.10	99	21.500
Londres y Río de la Plata	50 3/4	5.74	3.64	—	9	99.25	—
Británico de la América del Sur	50 3/4	5.72	3.60	—	8.70	99.30	—
Español del Río de la Plata	—	—	—	—	—	—	—
Italia y Río de la Plata	—	—	—	—	—	—	—
Londres y Brasil	50 7/8	5.75 1/2	3.70	—	9.05	99	21.500
Galicia y Buenos Aires	50 7/8	5.76	3.73	—	9.07	99.20	—
Comercial Italiano	50 7/8	5.74	3.70	3.94	9.05	99.50	—
Francés y Río de la Plata	50 3/4	5.74	3.69	—	9.03	99.20	—
Popular Argentino	—	—	—	—	—	—	—
Nuevo Italiano	—	5.45	—	—	—	—	—
Francés e Italiano para la A. del Sur	50 3/4	5.76	3.70	3.97	9.10	99.20	21.700
National City Bank	—	—	—	—	—	—	—
Anglo-Sudamericano	50 13|16	5.72 3/4	3.59 1/2	—	9.01	99	—
The First N. Bank Boston	50 7/8	5.75	3.63	—	9.10	99	—
España y América	50 7/8	5.76	3.72	—	9.05	99.20	—
Argentino Uruguayo	50 11|16	5.73	3.72	—	9.10	99.40	—
Alemán Transatlántico	—	—	3.69	—	—	—	—
Germánico de la América del Sur	—	—	3.70	—	—	—	—
Holandés de la América del Sur	—	—	—	—	—	—	—
The Yokohama Specie Bank, Limited	50 7/8	—	—	—	—	99	—

Los Bancos Germánico de la América del Sud y Alemán Transatlántico giran sobre Alemania a 3,75 marcos.

REMATES

Angel Vélaz & Cía.

"La Esperanza"—En Baradero, 7800 hectáreas en fracciones de 100 a 400 hectáreas, con grandes facilidades de pago.
Próximamente detalles y fecha del remate. Soliciten desde ya informes a nuestra casa, San Martín 329.—Angel Vélaz y Cía.
7|900 v.jul. 31

El saldo de "La Gran Colonia", en General Levalle, provincia de Córdoba, departamento Juárez Celman. 11.400 hectáreas en fracciones de 200 a 400 hectáreas, con grandes facilidades de pago.
Próximamente detalles y fecha del remate. Soliciten desde ya informes a nuestra casa, San Martín 329.—Angel Vélaz y Cía.
7|901 v. jul. 31

Palacete esquina, en los nuevos jardines de Palermo, a pocas varas de la Avenida Alvear. Oro 3004, esquina Palermo, rodeado por las lujosas residencias del Dr. Ernesto Bosch, Sr. Bernardo Meyer Pellegrini, Dr. Ricardo Aldao, señora de Pfeiffer, Sr. Dionisio Mongay, etc. Edificio nuevo, aun sin habitar, con mucha luz y aire, levantado con buenos materiales y admirablemente distribuído, con dos de sus frentes a calles y sus otros dos frentes a jardines de la misma propiedad. Se distribuye así:
Rez de chaussée: Salón de billar, fumoir, toilette, gran garage con su taller, 4 piezas para servicio, comedor id, baño id, gran cocina, despensa, carbonera, maquinaria para la calefacción, jardines, entrada independiente para servicio.
Piso principal: Todo con pisos de parquets, lindísimo hall con escalera de roble, gran salón, salita, escritorio, amplio comedor con dos terrazas a los jardines; comedor de diario, office, loggia, jardín de invierno.
Piso alto: 7 dormitorios, de los cuales 4 dan a calles y 3 a jardines, 2 cuartos de baño, 2 terrazas, loggia. Amplia azotea con balaustrada de material y una pieza en la ochava.
El terreno mide 20 varas de frente a la calle Oro por 40 varas a Palermo, o sea una superficie de 800 varas cuadradas.
Base, $ 125.000. Los que deseen plazo para el pago deben solicitarlo previamente en nuestra casa.
El domingo 21 de julio a las 3 p. m. en la misma propiedad, la que puede visitarse en cualquier momento. Títulos perfectos. Seña, 8 o|o. Comisión, 2 o|o. Soliciten prospectos con planos y fotografías a nuestra casa, San Martín 329. —Angel Vélaz y Cía.
7|902 v. jul 20

Campito flor, en Baradero—104 hectáreas a una legua al oeste de la estación Alsina (F. C. C. A.), parte de la fracción conocida por de herederos de San Martín. Campo parejo en toda su extensión, sin ningún desperdicio, especial para agricultura y apto para ganadería, con rica tierra y agua dulce a poca profundidad. Alambrado con 2 hilos de alambre de púa y lindo monte de fruta. La población existente no pertenece al campo. Linda al NE. con María Molina de Sáenz Valiente; al SO. con Jorge Pintos; al SE., con Juan Pablo Sáenz Valiente, y al NO., con herederos de Sebastián Machado. Se entrega libre de contratos y arrendatarios, habiendo estado arrendado a 30 $ la hectárea al año. Base, $ 300 la hectárea, pudiendo el comprador continuar con una hipoteca de $ 17.420 hasta el 30 de mayo de 1923, con interés del 8 1|2 o|o anual.
Para visitarlo, dirigirse en Alsina, al señor J. Pedro Laclau.
El miércoles 24 de julio, a las 3 p. m., en nuestra casa, San Martín 329, donde pueden solicitar planos e informes. Títulos perfectos. Seña, 8 o|o. Comisión, 2 por ciento. — Angel Vélaz y Cía.
7|903 v. jul. 24

Propiedad moderna y de gran renta. Agüero 1330, entre Charcas y Mansilla, a 1 1|2 cuadras de Santa Fe, a 3 de Córdoba y a 4 de Pueyrredón. Magnífico edificio de planta baja y cuatro pisos altos, sólidamente construído con materiales de primer orden, rica carpintería de roble y cedro, buenos herrajes, cielos rasos decorados, muros empanelados. Se distribuye en dos casas por piso, con servicio de ascensor, o sea en total diez casas. Cada una consta de vestíbulo, 6 habitaciones principales, pieza para servicio, cuarto de baño instalado y cocina. El terreno mide 22 varas de frente por 19.70 de fondo. (Ad corpus). Produce actualmente pesos 150 al mes cada casa, o sean pesos 18.000 al año, pero ya los inquilinos de las ocho casas altas están notificados que pagarán pesos 170 al mes desde el 1.o de agosto próximo, con lo que la renta se aumenta a pesos 19.920 al año. Base, pesos 180.000. A los que deseen facilidades de pago, les podemos ofrecer pesos 100.000 en hipoteca sobre la misma propiedad, a dos o tres años de plazo, con 7 o|o de interés anual.
El MIERCOLES 24 de julio a las 3 p. m., en nuestra casa San Martín 329, donde pueden solicitarse prospectos con fotografías. Títulos perfectos. Seña 8 o|o. Comisión 2 o|o. — Angel Vélaz y Cía.
7|904 v.Jl.24.

Pastor Mora

JUDICIAL. — EN MORENO, 2 FRACCIONES de quintas números 44 y 68, con un edificio de madera y zinc de 3 piezas. El **domingo 21 de julio** a las 3 p. m., sobre los mismos terrenos, venderé por orden del señor juez doctor Casabal y secretaría del doctor García Fernández, en los autos caratulados Falbo y otros, contra José M. Rivas, 2 fracciones de quinta situada en el cuartel 1.o del partido de Moreno, paraje conocido por Villa Falbo inmediato al Río de las Conchas, compuestas por estar unidas de 60 metros de frente sobre la calle General Zapiola, por 202 metros, 50 cent. de fondo. Base ínfima de venta, $ 1.879.90 m|n. Seña, 8 o|o. Más datos en secretaría o en mi oficina, Talcahuano 469; 2.o piso. —Pastor Mora.
7|832 v. julio 21.

V. S. Lobato & Cía.

JUDICIAL. — EN VELEZ SARSFIELD. — Campana 835, entre Páez y Gaona. Orden del señor juez F. M. Colombres, secretario doctor O. Rocha. Juicio Banco El Hogar Argentino, contra Rebecca Godoy de Godoy. Base, $ 5.547.95.
El domingo 21 de julio a las 2 y 30, en la misma. Mide 8 m. 66 de frente por 21 m. 96 en un costado, 21 m. 40 en el otro y 8 m. 70 en el contrafrente. Edificio con cerco de alambre tejido, 2 piezas, otra más chica, cocina de madera y w. c. Pisos [illegible] con piso de baldosas [illegible]. A cuenta de precio, 8 o|o. Comisión, 2 por ciento. Informes, Rivadavia 639. — V. S. Lobato y Cía. 7|841 v. julio 21.

Leopoldo Lapeyrusse

EN QUEQUEN, PARTIDO DE LOBERIA, provincia de Buenos Aires, el lunes 22 de julio de 1918, a las 2 y 30 p. m., en el local Rivadavia número 960 (Capital Federal). Las manzanas H. I. J. de la chacra 13 y la manzana letra G. de la chacra 28, sección G. del plano de Quequén. Las primeras manzanas (H. I. J.), miden cada una 7.502 metros cuadrados, 84 centímetros cuadrados, y la manzana G. 7.950 metros cuadrados, 39 centímetros cuadrados, o sea una superficie total de las cuatro manzanas de: 30.458 metros cuadrados, 84 centímetros cuadrados.
Base de venta de las cuatro manzanas con retasa del 25 o|o de su tasación o sean: $ 3.125.00 moneda nacional.
Venta ordenada en el concurso del doctor Manuel R. Cremona, que tramita ante el juzgado de primera instancia a cargo del doctor Juan Carlos Lagos, secretaría del doctor Arturo Palleiá, (Tribunales VI piso; con frente a la calle Tucumán).
Seña, 8 o|o. Comisión, 2 o|o. Ambas cantidades en dinero efectivo. Datos: Secretaría indicada o al martillero Lavalle 1184. U. T. 3992, Libertad.
7|858 v. julio 22.

José Balocchio

JUDICIAL, CON RETAZA, POR orden del señor juez doctor Roberto Bunge, secretaría del doctor F. D. Quesada, juicio sucesorio de doña Arabela Bárbara de Sidderes, procederé a vender la propiedad calle Vallejos 2754; mide 25.98 metros de frente por 41 metros 205 milímetros de fondo, edificio de 2 piezas. Base $ 2.498.70.
El domingo 28 de julio, a las 2 p. m., allí. Datos Reconquista 144. U. T. 6462, Avenida.
7|960 v. jul. 28

Alfredo G. Randle

EDICTO JUDICIAL. —POR DISPOSICION del señor juez en lo civil de la Capital doctor Matías Mackinlay Zapiola, se hace saber por el término de quince días, que en los autos "Balbiene Luis contra Olivera Abelardo A.", cobro ejecutivo de pesos que tramitan por la secretaría autorizante, ha sido designado el martillero Alfredo G. Randle, para vender en pública subasta el terreno ubicado en el partido de Almirante Brown, provincia de Buenos Aires, a 4 cuadras al Norte de la estación Mármol del ferrocarril del Sud, que mide según tasación, 690 metros con 282 milímetros cuadrados, con casa de dos piezas amplias, revocadas por dentro y fuera, pisos y techos de ladrillos, cocina, galería y w. c. A la calle un galponcito de material. Arboles de sombra y frutales. Todo en buen estado de conservación.
Base, $ 2.053.70 moneda legal. Seña y a cuenta de precio, 8 o|o y 2 o|o de comisión.
Se rematará el **domingo 28 de julio de 1918**, a las 3 de la tarde, sobre el mismo. Más datos a la secretaría, o en el escritorio del martillero. Bmé. Mitre 383.
Buenos Aires, julio 12 de 1918. — José A. Quirno Costa. 7|953 v. julio 28.

Francisco Miguens Rey

JUDICIAL, EN QUEQUEN.—QUINTA en la ciudad de Quequén, partido de La Lobería, compuesta de una superficie de 4 hectáreas, 45 áreas y 93 centiáreas, designada con el número 86, sección G. Linda por el noreste, quinta 75; por el sudeste, con la 85; por el suroeste, con la 90, y por el noroeste, con la 84. Las tres primeras linderas calle en medio.
Remataré el **martes 30 de julio**, a las 3 p. m., en mi casa, Carlos Pellegrini 71, por orden del señor juez de primera instancia, doctor César A. Campos, secretaría del escribano señor Gabriel Fernández, con la base de 8000 pesos moneda nacional, en el juicio ejecutivo, cobro de crédito hipotecario, don Francisco Miranda contra Mourlan Hipólito y otros, el comprador abonará el 8 o|o de seña y a cuenta del precio y 2 o|o de comisión en el acto de la venta. Más datos e informes a la secretaría actuaria o a mi casa, Carlos Pellegrini 71. — Julio 11 de 1918.—Francisco Miguens Rey. — Gabriel Fernández, secretario.
7|985v.30|l.

JUDICIAL EN MIRAMAR.—Terreno con retasa sobre la playa en el pueblo de Miramar, partido General Alvarado, lote 3 y mitad del lote 6, Manzana T de la sección primera. Mide 25m98 por 43m30, total 1.124m 93: tasación, $ 8.999.44.
Remataré el **martes 30 de julio**, a las 3.30 p. m., en mi casa, C. Pellegrini 71, capital, con la base de 4.499.71 retasado. Venta ordenada por el señor juez en lo civil doctor Aureliano Gigena, en expediente caratulado Massa don Manuel Augusto (hoy Luis Estrada), contra Darthayet don Bernardo, en el juicio ejecutivo por cobro de pesos que se tramita por la secretaría doctor Miguel Echegaray. Títulos perfectos. Más informes, en la secretaría actuaria o en mi casa, Carlos Pellegrini 71. 2 % comisión, 8 % seña. — Francisco Miguens Rey. — Doctor Miguel Echegaray, secretario.
7|986-v. julio 30.

Honorio Martel

JUDICIAL. — TERRENOS EN AVELLANEDA. — 389 lotes de terrenos en "Villa Besada", partido de Avellaneda, cerca de Lanús. Con una línea de tranvía, tracción a sangre que parte de la estación Lanús F. C. S. y conduce a los terrenos, cuya distribución es la siguiente:
23 lotes de la manzana BB.; 15 de la CC.; 11 de la DD.; 31 de la EE.; 38 de la FF.; 22 de la GG.; 19 de la HH.; 24 de la II.; 18 de la JJ.; 37 de la LL.; 14 de la MM.; 21 de la NN.; 26 de la OO.; 44 de la PP.; 46 de la RR.; con una superficie total de 88.922 metros cuadrados. Tasación en conjunto, $ 10.670.40 m|n. Base, las 2|3 partes o sean $ 7.113.60 m|n. Venta en un solo block.
El **día 3 de agosto** a las 3 y 30 p. m. en mi salón de ventas, Sarmiento 412.
Venta por orden del señor juez en lo civil, doctor Fernando M. Colombres, secretaría del doctor Rocha, en el juicio caratulado doctor Angel F. Pizarro, contra don Federico Gattemeyer (su sucesión). Seña, 8 o|o. Comisión, 2 o|o. Mayores informes en mi escritorio, Sarmiento 412.— Víctor Sandullo. 8|10 v. agosto 2.

Rufino de Elizalde y Cía.

JUDICIAL—7.500 HECTAREAS EN la Pampa Central, parte de los lotes 20 y 21, sección III, fracción D., divididas en 6 lotes.
1o. Fracción de 2500 hectáreas, ubicadas en el ángulo SE. del lote 20, letra D. y que se encuentra a 4 kilómetros de la estación Unanué, del F. C. P. (sección Bahía Blanca), alambrado por 3 costados con 7 hilos y postes de calden. Venta en 2 lotes de 1250 hectáreas cada uno, designados con los números 1 y 2 de la letra D, con opción y ad corpus.
Base de venta, pesos 16 la hectárea.
2o. Fracción de 5.000 hectáreas, la mitad S. del lote 21, letras C. y B., campo apto para ganadería con pequeña parte de monte de calden. Venta en 4 lotes de 1250 hectáreas cada uno, designados con los números 1 y 2, letra B. y 1 y 2, letra C., con opción el 1 al 2 y ad corpus.
Base de venta, pesos 13.67 por hectárea.
El martes 30 de julio, a las 2 de la tarde, en nuestro escritorio, San Martín 241.
Venta ordenada por el señor juez doctor Fernando M. Colombres, secretaría del doctor Basualdo en los autos del juicio seguido por don Miguel Damián Reca con doña Martina Sagardía de Reca.
Seña, 8 o|o. Comisión, 2 o|o. Informes a nuestro escritorio, San Martín 241. 7|984 v. julio 30

Francisco Costa

JUDICIAL — EN ZARATE (PROvincia de Buenos Aires — (A) Dos lotes de terreno, a media cuadra de la Plaza Principal, con cerco y vereda de ladrillo, sobre calle empedrada, conocidos por "Casa de Justicia", que unidos miden 24 mts. 992 mil. de frente al S.O. por 24 mts. 395 mil. de fondo, formando esquina, los cuales lindan, por el frente, calle Rivadavia, en medio con Guillermo Pasazzoli y José Casentini, al N.E. calle Maipú en medio con Leopoldo Minchurry, al S.O. y N.O. con terrenos municipales. Total 607 metros 86 centímetros cuadrados. Base: dos terceras partes de su tasación, o sean $ 749.62 m|n. los dos lotes. (B): un terreno de 43 mts. 30 cents. de frente al S. O. por igual fondo, lindando por el frente con la calle General Roca (hoy Soler) en medio con Juliana Azcurray, hoy testamentaría de Benigna Lomez de Iturbe, por el fondo con Francisco León y Luis Dallbeco, por el S.E. calle Bolívar, también en medio, por formar esquina en la manzana 92 hoy de Alfredo Bonino y por el N.O. con Juan Capdevielle, hoy testamentaría de Fernanda Benítez de Gómez. Tiene este terreno un total de 1874 metros cuadrados y en el mismo, que está cercado de ladrillos sobre la calle y el resto con alambre tejido, están edificadas interiormente dos casas gemelas de material y zinc, con dos piezas cada una, cocina, galería al frente, w. c., pisos tea y techos zinc, etc. Base de este lote con edificios $ 3.191.80 m|n., o sea las dos terceras partes de su tasación. El remate tendrá lugar el día 3 de agosto, a las 2 y 2.30 p. m., sobre las mismas propiedades. Exigiré de seña y a cuenta de precio el 8 o|o y el 2 o|o de comisión. Esta venta es ordenada por el señor juez de 1a. instancia de la Capital Federal, doctor César A. Campos, en los autos caratulados Codino de Risso Battistina, contra Itharte Juan Bautista (su juicio sucesorio) por cobro ejecutivo de pesos, que tramitan por la secretaría del subscripto.— Gabriel Fernández, secretario.
8|17 v. ag. 3

Davel y Pillado

SOBRE EL MERCADO DE ABASTO. — Judicial. — Casa Valentín Gómez 3449, entre Gallo y Bustamante. A 1 cuadra de Corrientes. Juez doctor Colombres. Secretario V. Sandullo. Testamentaría de don José Suárez. Base, $ 8.313.60.
El domingo 4 de agosto, a las 3. Tiene 8m66 por 24, o sean 10 varas por 27.70. Ad corpus. 4 piezas de material, 1 de madera, patio y dependencias. Adoquinado, cloacas y aguas corrientes. Visítese. Seña, 8 %. Comisión, 2 %. Informes. San Martín 478. — Davel y Pillado.
8|21-v. agosto 3.

Rufino de Elizalde y Cía.

JUDICIAL — EN TALLERES, F. C. Sud, calle San Martín 2985, a 9 cuadras al este de la estación, entre Pastor Ferreyra y Coronel Maraspino. Venta ordenada por el juez doctor Casabal, secretaría González del Solar, en los autos del juicio seguido por el Banco El Hogar Argentino con doña María R. D. de Graña.
Base de venta, $ 1.415.20 m|n. cl.
El domingo 4 de agosto, a las 3 de la tarde, en la misma.
Terreno de 8m66 (10 v.) de frente al S. O. por 29m59 (34v16) de fondo o sean 257m11 decímetros cuadrados (343vc35) con una pieza grande y otra pequeña, cocina y demás comodidades; cerco de alambre tejido. Seña, 8 o|o. Comisión, 2 o|o. Informes, San Martín 241.
8|23 v. agosto 3

LICITACIONES

Ministerio de Obras Públicas

DIRECCION GENERAL DE PUENTES Y CAMINOS DE LA NACION
Llámase a licitación pública hasta el día 25 de julio próximo, a las 3 de la tarde, para la construcción de una balsa con destino al Riacho Baradero, frente á San Pedro, en el paraje denominado "Dos de Oro" (Buenos Aires).
Datos y pliego de condiciones en la dirección general de puentes y caminos de la nación, calle Reconquista número 575.—Buenos Aires, junio 26 de 1918. 7|707 v. julio 25

Consejo Nacional de Educación

Llámase a licitación pública por el término de treinta días para la construcción de la torre-tanque y servicio contra incendio en el edificio del H. Consejo, de acuerdo con el pliego de condiciones, bases del contrato, presupuestos y planos aprobados al efecto que podrán consultar los interesados en la Dirección General de Arquitectura todos los días hábiles de 12 a 6 p. m., con excepción de los sábados, que será de 9 a. m. a 12 m.
La apertura de las propuestas que deberán presentarse escritas a máquina, por duplicado, y de acuerdo con lo establecido por las Leyes de Sellos, Contabilidad y Obras Públicas, tendrá lugar el día 1.o de agosto próximo, a las 3 p. m. — El secretario general.
7|815-v. agosto 1.

Obras Sanitarias de la Nación

Llámase a licitación para la compra de (1.000) un mil metros cúbicos de residuos provenientes de la fabricación del sulfato alúmino-férrico que la institución produce en el establecimiento Recoleta, de acuerdo al pliego de condiciones que los interesados pueden consultar en la Dirección Técnica, Charcas 1840, todos los días hábiles de 1 a 3 p. m.
Las propuestas deberán presentarse en la secretaría del directorio de las Obras Sanitarias de la Nación y serán abiertas el 19 de agosto próximo, a las 3 p. m., en presencia de los interesados que concurran al acto.
Buenos Aires, 16 de julio de 1918. — José I. Goñi, secretario.
7|996-v. julio 26.

Municipalidad del Rosario

Licitación para la provisión de placas para nomenclatura y numeración de la ciudad.
Rosario, julio 8 de 1918.
No disponiendo actualmente la Municipalidad de las chapas de nomenclatura y numeración que está obligada a proveer al vecindario según lo provee el art. 50 de la Ordenanza General de Impuestos y siendo necesario a ese objeto proceder a su adquisición llenando previamente los requisitos exigidos por la Ley Orgánica de las Municipales, El Intendente Municipal Decreta:
Artículo 1.o — Llámase a licitación pública y escrita para el día 29 del corriente, a las 3 p. m., a objeto de contratar las chapas de nomenclatura y numeración de las calles del municipio, de conformidad al siguiente pliego de condiciones, debiendo las propuestas presentarse en un sello Municipal de cincuenta pesos.

PLIEGO DE CONDICIONES PARA LICITAR LA PROVISION DE PLACAS PARA LA NOMENCLATURA Y NUMERACION GENERAL DE LAS CALLES Y EDIFICIOS DEL MUNICIPIO.

CONDICIONES GENERALES

Artículo 1.o — *Objeto de la licitación.*— La licitación tiene por objeto la provisión y colocación de placas para nomenclatura de calles y numeración de edificios, de acuerdo con las especificaciones del presente pliego de condiciones.
Art. 2.o — *Caución.* — Para ser admitidas a la licitación las propuestas, deberán ser acompañadas de un documento en que conste haberse depositado en el Banco Municipal de Préstamos la suma de *tres mil pesos m|n.* ($ 3.000) en efectivo o títulos del consolidado municipal de 1916, a la orden de la Intendencia Municipal, cuyo depósito será devuelto a los interesados no favorecidos, una vez resuelta la licitación, quedando la del adjudicario en garantía del fiel cumplimiento de sus obligaciones hasta la terminación del contrato a que se arribara, en cuya fecha le será devuelta sin intereses la suma de *dos mil pesos m|n.*, quedando los *mil* pesos restantes en garantía de la provisión de las placas de repuesto, como se especificara más adelante, por el término de dos años, sin devengar intereses.
Art. 3.o — *Facultad de la Intendencia para disponer de la caución.* — Si el proponente, después de presentada, desistiese de la propuesta, o, aceptada ésta, no concurriese a firmar el contrato, a más tardar diez días después de resuelta la licitación, perderá el depósito exigido por el artículo 2.o, que ingresará a la tesorería municipal.
Art. 4.o — *Propuestas.* — No se admitirán aclaraciones ni explicación alguna respecto a las propuestas presentadas ni se tomarán en consideración las que se presenten en disconformidad con lo prescripto en el presente pliego de condiciones, o que no se ajusten a lo dispuesto en el aviso de licitación.
Art. 5.o — *Aceptación de las propuestas.* — La municipalidad se reserva el derecho de aceptar la propuesta que más convenga a sus intereses o rechazar todas las que se presenten, si lo juzga conveniente.
Art. 6.o — *Gastos de contrato* — Los gastos para el otorgamiento del documento en el que se consignen las condiciones del contrato, copia del mismo, etc., serán por cuenta del contratista.
Art. 7o. — *Transferencia del contrato* —Firmado el contrato, el contratista no podrá traspasarlo, ni en todo ni en parte, a otra persona o personas, sin autorización de la Municipalidad.
Art. 8o — *Plazo para empezar el trabajo.* — Los trabajos de colocación de las placas de numeración deberán dar principio dentro de los treinta días de firmado el contrato y continuarse sin interrupción, salvo casos de fuerza mayor.
Por cada diez días de atraso en este plazo fijado, el contratista incurrirá en una multa de doscientos pesos m|n., suma que será deducida del depósito de garantía a que se refiere el Art. 2o., debiendo ser repuesta de inmediato por el mismo hasta integrar la cantidad ya estipulada.
Art. 9.o — *Precios.* — Los concurrentes a la licitación establecerán precios unitarios por las dos clases de placas que se licitan.
Art. 10. — *Pago de las placas.* — De acuerdo con lo dispuesto por el Art. 98 de la Ordenanza General de Impuestos en vigencia los propietarios o sus apoderados deberán abonar a la Municipalidad la suma de dos pesos m|n. c|l por cada placa de numeración que se coloque en sus respectivas propiedades.
Las placas de nomenclatura serán abonadas por cuenta de la Municipalidad, deduciéndose el importe de la diferencia que resulta a su favor de las placas de numeración.
El cobro de las placas de numeración lo efectuará el contratista directamente a los propietarios o sus apoderados, sin cobrar comisión alguna por este trabajo, a cuyo efecto la contaduría municipal le entregará las boletas respectivas, debidamente visadas, de acuerdo con la liquidación que él mismo presente y que será controlada como se indica más adelante.
El importe de dichas boletas deberá ser satisfecho por los propietarios dentro de los treinta días de su fecha, bajo pena de un recargo por multa del 50 por ciento del importe de las mismas, cuyo recargo quedará a beneficio del contratista.
Al cobrar las boletas, el contratista ingresará en la tesorería municipal la diferencia en pesos m|n. c|l., entre el precio resultante de esta licitación y el de dos pesos fijado por la ordenanza por cada placa.
De esta suma se deducirá previamente el importe de las placas de nomenclatura que figuren en la misma liquidación y que como se ha dicho, son por cuenta de la Municipalidad. Si este importe fuera mayor que la suma a ingresar se le cargará en cuenta hasta la liquidación final.

CONDICIONES ESPECIALES

Art. 11. — *Cantidad de placas.* — Las cantidades de placas que se licitan serán aproximadamente:
Mil (1000).—Nomenclatura de calles.
Cien mil (100.000).—Como mínimum, con numeración de edificios de 1 a 4 cifras, o hasta tres cifras, con una letra B además:
Art. 12. — *Calidad de las placas.* — Las placas a proveer serán de hierro esmaltado y de calidad, material, modelo y tamaño de las empleadas oficialmente en la Capital Federal.
Art. 13. — *Colocación.* — La colocación de las placas será asegurándolas con clavos, y en casos especiales, con tornillos y los materiales necesarios, a una altura de mts. 2.20, sin alterar ningún miembro arquitectónico del edificio y en el lado derecho de las puertas.
Art. 14. — *Control.* — Para mejor control de todo lo referido, la Intendencia Municipal nombrará por todo el tiempo que duren los trabajos, un sobrestante con la asignación mensual de ciento cincuenta pesos m|n., que se abonará en partes iguales por la Intendencia y el contratista. El importe a cargo del contratista será depositado mensualmente por éste en la Receptoría Municipal.
Art. 15. — *Repuestos.* — Por el término de dos años, desde la fecha de la última liquidación, el contratista se obligará a proveer a la Municipalidad placas de ambas clases que ésta le solicitare, al precio estipulado de acuerdo con el Art. 9o.
Art. 16. — *Edificios públicos.* — Las chapas de numeración correspondientes a edificios de propiedad municipal, provincial o nacional, serán provistas y colocadas gratuitamente por el contratista.
Art. 17. — Comuníquese, publíquese.
E. FERREYRA
NICOLAS PINTO (hijo), Secretario Administrativo.
7|905 v. jul. 20

FACULTAD DE CIENCIAS MEDICAS. — Llámase a licitación pública por el término de 30 días, a contar desde la fecha, para la ejecución de trabajos de albañilería y otros, en el Laboratorio de Histología de esta Facultad, de acuerdo con el pliego de condiciones que puede consultarse en la Contaduría de la Facultad, los días hábiles de 2 a 7 p. m. Sólo se tomarán en cuenta las propuestas que sean acompañadas de los sellos de ley, más un depósito equivalente al 1 o|o del total importe de las mismas, efectuado en el Banco de la Nación Argentina a la orden del señor Decano de la Facultad de Ciencias Médicas, y una declaración de que se acepta el referido pliego de condiciones. Las propuestas serán abiertas en el Decanato de esta Facultad el día 10 de agosto próximo, a las 5.30 p. m., no tomándose en consideración ninguna propuesta recibida después de abierta la primera. El señor Decano se reserva la opción de rechazarlas todas, como también la de aceptar la propuesta que le parezca más conveniente.
Buenos Aires, 11 de julio de 1918. — El contador. 7|887 v. agosto 9.

FACULTAD DE CIENCIAS MEDICAS

AVISO
Desde la fecha y por el término de 15 días, llámase a inscripción en el concurso para la formación de la terna para la provisión de profesor titular de Clínica Obstétrica, de acuerdo con las prescripciones reglamentarias.
Buenos Aires, julio 16 de 1918. — El secretario.
7|989-v. julio 30.

Intendencia Municipal de la Capital

Licitación para la provisión de alcohol

Llámase a licitación por el término de diez (10) días para la provisión de alcohol puro de caña con destino a la Dirección Sanitaria, durante el segundo semestre del año en curso. Tendrá lugar el día 23 del actual, a las 2 p. m. El pliego de condiciones puede consultarse en la Subsecretaría de Higiene y Seguridad.
Buenos Aires, julio de 1918.
7|951 v. julio 22.

Licitación para la provisión de forrajes

Llámase a licitación verbal para la provisión de 200.000 kilogramos de avena o cebada y 50.000 kilogramos de maíz, de acuerdo con el pliego de condiciones que puede ser consultado en la Administración General de Limpieza o en la Subsecretaría de Higiene de la Intendencia Municipal.
Las propuestas serán oídas el lunes 22 del corriente, a las 4 p. m., en la Administración de Limpieza, Santa Fe 1643.
8|2 v. julio 20.

Licitación para la provisión de 800.000 ladrillos

Llámase a licitación pública para el día 26 del corriente, a las 2.30 p. m., para la provisión de ochocientos mil (800.000) ladrillos de cal destinados a las obras del Balneario del Puerto, pudiendo consultarse el pliego de condiciones en la Subsecretaría de Obras Públicas, Avenida de Mayo 525, primer piso.
Buenos Aires, julio 20 de 1918. — El secretario.
8|19-v. julio 26.

Licitación para la provisión de huevos

Llámase a licitación para la provisión de huevos con destino a las dependencias municipales, durante el tercer trimestre del corriente año. Tendrá lugar el día 30 del actual, a las 3 p. m. El pliego de condiciones puede consultarse en la Subsecretaría de Higiene y Seguridad.
Buenos Aires, julio 20 de 1918. — El secretario.
8|20-v. julio 29.

Cementerio de Flores

Habiendo vencido el término del arrendamiento de las sepulturas ubicadas en el tablón 27, (traza provisoria) de la sección 5a.; tablones 19 y 20 (traza provisoria) de la sección 6a. y tablones 11, 24 y 25 de la sección 7a., y los nichos Nos. 6 del grupo D.; 11, 60 y 140, sección 1a. serie 2a.; 70, 75, 93 y 164, sección 2a., serie 2a. y 37 y 44 bajo nivel del cementerio de Flores, se hace saber a las personas que tengan deudos allí depositados, que si en el plazo de treinta días a contar de la primera publicación no se presentaran a practicar su renovación, se procederá a exhumar los restos y colocarlos en el osario general. — Junio de 1918. — El Secretario.
7|708 v. jul. 25

PAVIMENTACION

En cumplimiento del artículo 10 de la Ley de Pavimentación 7091 y del 1.o de su Ordenanza Reglamentaria, se cita a los propietarios de las calles Castro, entre Tarija y Garay, Gallo, entre Valentín Gómez y Sarmiento, Tarija, entre Maza y Boedo, cuyo afirmado va a construirse en virtud de las licitaciones aprobadas en los expedientes 33731-L-907, 33686-L-917 y 33782-L-917 (constructores: J. R. Torres, Ghioldi y Cía. y J. Lascalea, respectivamente), para que comparezcan a la Inspección de Catastro del Departamento de Obras Públicas (Avenida de Mayo número 525, 4.o piso), a fin de que presten su conformidad con la extensión, forma y límites asignados a sus respectivos inmuebles.
Fíjase, para tal objeto, el plazo improrrogable de quince días a contar de la fecha.
Una vez expirado éste, y durante los quince subsiguientes, podrán hacerse las reclamaciones referentes al prorrateo del costo de la obra, ante la Inspección General de calzadas (Avenida de Mayo número 525, tercer piso), cuya dependencia tendrá a disposición de los contribuyentes las planillas de liquidación.
La falta de presentación dentro de los términos citados, dará por consentidas y conformes las referidas operaciones, y anulará cualquier reclamación que en lo sucesivo se interponga.
Buenos Aires, 18 de julio de 1918. — El secretario.
8|4 v. agosto 1.

PAVIMENTACION

En cumplimiento del artículo 10 de la Ley de Pavimentación 7091 y del 1.o de su Ordenanza Reglamentaria, se cita a los propietarios de las calles Viel, entre Convención y Directorio, Manuel García, entre Uspallata y Avenida Alcorta, cuyo afirmado va a construirse en virtud de las licitaciones aprobadas en los expedientes 50432-L-917 y 50040-L-917 (constructores: B. Marcenaro y Volta, Solari y Cía., respectivamente), para que comparezcan a la Inspección de Catastro del Departamento de Obras Públicas (Avenida de Mayo número 525, 4.o piso), a fin de que presten su conformidad con la extensión, forma y límites asignados a sus respectivos inmuebles.
Fíjase, para tal objeto, el plazo improrrogable de quince días a contar de la fecha.
Una vez expirado éste, y durante los quince subsiguientes, podrán hacerse las reclamaciones referentes al prorrateo del costo de la obra, ante la Inspección General de calzadas (Avenida de Mayo número 525, tercer piso), cuya dependencia tendrá a disposición de los contribuyentes las planillas de liquidación.
La falta de presentación dentro de los términos citados, dará por consentidas y conformes las referidas operaciones, y anulará cualquier reclamación que en lo sucesivo se interponga.
Buenos Aires, 18 de julio de 1918. — El secretario.
8|5 v. agosto 1.

CONVOCATORIAS

"LA EDIFICADORA DE AVELLANEDA". — Sociedad Anónima. — Avenida General Mitre número 27. — Avellaneda, julio de 1918. — Por disposición del directorio se convoca a los señores accionistas a asamblea general ordinaria y a una asamblea extraordinaria, de acuerdo con lo establecido en los artículos 22 y 23 de los estatutos, las que tendrán lugar el 31 del corriente a las 8.30 y 9.30 p. m., respectivamente, en el salón del "Centro Gallego", Avenida General Mitre número 782 de esta ciudad, con la siguiente orden del día:
ASAMBLEA ORDINARIA:
1.o Consideración de la memoria, balance general, cuenta de ganancias y pérdidas y distribución de utilidades, correspondiente al ejercicio vencido el 30 de junio ppdo.
2.o Elección de dos directores titulares y un suplente por tres años, en reemplazo de los señores Alejandro Garaicoechea, doctor Manuel Beguiristain y Eugenio Berasain respectivamente, y de dos síndicos por un año, en reemplazo de los señores Juan P. Recondo y Celedonio J. Peralta, todos por terminación de mandato.
3.o Ratificación de la compra, efectuada en 22 de mayo último, de la finca ubicada en esta ciudad, Avenida General Mitre números 404 y 412 y Montes de Oca números 3, 9, 19, 23 y 27, y autorización para efectuar la construcción de un edificio adecuado para las oficinas del Banco.
4.o Designación de dos señores accionistas para que, en representación de la asamblea, aprueben y firmen el acta de la misma.
ASAMBLEA EXTRAORDINARIA
1.o Reforma de los estatutos y cambio de denominación de la sociedad.
2.o Autorización al presidente para gestionar del Superior Gobierno, la aprobación de las reformas introducidas en los estatutos y para aceptar cualquier modificación que pudiera imponer el Poder Ejecutivo.
3.o Designación de dos señores accionistas para que, en representación de la asamblea, aprueben y firmen el acta de la misma. — El Directorio.
Nota: Los accionistas que deseen concurrir a la asamblea deberán presentar sus acciones, o la constancia de tenerlas depositadas en otro establecimiento, a la gerencia, a más tardar 3 días antes de la fecha señalada para la reunión, a fin de proveerse de la boleta de entrada con anotación del número de votos que les corresponda.
Los accionistas podrán hacerse representar por carta-poder, cuyo formulario puede solicitarse en la gerencia.
Los ejemplares del proyecto de reforma de los estatutos se encuentran a disposición de los señores accionistas en la gerencia. 7|961 v. julio 30.

BANCO FRANCES DEL RIO DE LA PLATA — 157 Reconquista. — Asamblea general ordinaria del 14 de agosto de 1918. — El Consejo de Administración avisa a los señores accionistas, que la asamblea general ordinaria del Banco Francés del Río de la Plata, se verificará el día 14 de agosto de 1918, a las 4 de la tarde en el local del Banco, calle Reconquista 157, para tratar la siguiente
ORDEN DEL DIA:
1.o Lectura y aprobación de la memoria y balance correspondiente al 42.o ejercicio terminado el 30 de junio de 1918.
2.o Lectura del dictamen del síndico.
3.o Renovación del Consejo de Administración, de acuerdo con el art. 31 de los Estatutos.
4.o Nombramiento de un síndico titular y suplente.
5.o Designación de dos accionistas para aprobar y firmar el acta de la asamblea.
Los señores accionistas que deseen asistir a la asamblea o hacerse representar en ella, deberán depositar sus acciones o el recibo de depósito exigido por el art. 19 de los estatutos en Buenos Aires o en sus sucursales hasta el día 10 de agosto inclusive. 7|721 v. agosto 14.

SOCIEDAD DE TIERRAS DE BUENOS AIRES. — Habiendo sido aumentado el capital de la sociedad y a los efectos de que los señores accionistas actuales puedan hacer uso del derecho de preferencia que les acuerda el art. 6.o del estatuto, se les comunica que hasta el día veinte del corriente, se recibirán sus pedidos de suscripción en el domicilio social, calle Defensa número 188, (2.o piso). La nueva emisión está dividida en mil acciones, con un valor nominal de un mil pesos moneda legal cada una y el importe de suscripción será satisfecho al contado.
Buenos Aires, 11 de julio de 1918. — El Directorio. 7|885 v. julio 20.

PETROLEO ARGENTINO DE ALGARROBO. — Sociedad Anónima. — Convocatoria a asamblea. — Se cita a los señores accionistas a la asamblea general ordinaria, que tendrá lugar el día 31 de julio próximo a las 3 p. m., en el local social, 25 de Mayo número 267 (10.o piso, escritorio 1004), para tratar los asuntos insertos en la siguiente
ORDEN DEL DIA:
Memoria y balance del primer ejercicio al 30 de junio de 1918.
Informe del señor síndico.
Elección de 3 directores, y 2 directores suplentes en reemplazo de los Sres. Santiago Campión, Juan C. Campión, H. A. Hickman, Paul B. Chambers, y A. Mesteau, que han terminado su mandato y elección de síndico y suplente.
Elección de 2 accionistas para que firmen el acta de la asamblea.
Buenos Aires, 10 de julio de 1918. — Luis Newbery Thomas, presidente; Santiago Campión, secretario. 7|993 v. julio 25.

COMPAÑIA DE CAJAS DE SEGURIDAD Y depósito de valores.—Cangallo 572.—Se convoca a los señores accionistas de la Compañía de Cajas de Seguridad y Depósito de Valores, a la asamblea general ordinaria, que tendrá lugar en el día 2 de agosto de 1918, en las oficinas de la compañía, calle Cangallo Nro. 572 (sótanos del Gran F. C. del Sud, a las 11 a. m.
ORDEN DEL DIA:
1.o Informe sobre la marcha de la sociedad, memoria y balance general, ejercicio décimo noveno, terminado el 30 de junio de 1918.
2.o Cuenta de ganancias y pérdidas y distribución de utilidades.
3.o Elegir un síndico y un suplente por un año, en reemplazo de los señores don Theodore Loewenthal y don G. R. Darbyshire, que han concluído su período, y fijar su remuneración.
4.o Designación de dos accionistas presentes, para que, como delegados y en representación de los demás accionistas presentes, intervengan en la confección del acta y la aprueben y firmen con el presidente y secretario.
Alfredo Demarchi, Presidente.
7|981 Ag. 2

BANCO HIPOTECARIO NACIONAL

25 DE MAYO 245 — BUENOS AIRES

CONDICIONES GENERALES DE LOS REMATES

1.o—Los remates están sujetos a la aprobación del directorio, dentro de los quince días de efectuados, y se hacen por cuenta del deudor, con sujeción a las leyes números 8172 y 9155.
2.o—El comprador podrá continuar con la hipoteca que reconoce la propiedad, abonando la diferencia entre la deuda actual y el precio de compra.
3.o—Todo comprador abonará el efectivo al firmar el boleto, el 5 % de seña y el 1 % de comisión.
4.o—Los títulos de propiedad pueden ser revisados en el archivo del Banco antes del remate.
5.o—Por mayores informes, ocúrrase a las oficinas del Banco.

CAPITAL

PROPIEDAD CALLE TANDIL N.o 6570. EN terreno de 8 m. 66 de frente al N. O., por 46 m. 50 de fondo. Consta de un galpón y dependencias. Deuda por afirmado a cargo del comprador, $ 1.604.88 pagadera por cuotas de $ 112.67 c|u. N.o H.o 20.466 H. Base, $ 2.500. Hipoteca, $ 1.700. Deuda, $ 1.238.
LA EPOCA, julio 12 de 1918. 7|910 v. julio 26.

DOS CASAS CALLE PATAGONES N.o 1202 esquina Paracas número 107|09. Terreno mide: 22 m. 70 al N.; 32 m. 56 al E.; 25 m. 60 al S. O. y 3 m. 30 al S. E. Ad Corpus. Primera casa: Planta baja, salón negocio y 4 piezas. Alta: 7 piezas. Segunda casa: Plantas, baja y alta 5 piezas cada una. Con dependencias en todas las plantas. N.o H.o 24618. K. Base, $ 33.000. Hipoteca, $ 30.000. Deuda, $ 25.143.
LA EPOCA, julio 12 de 1918. 7|911 v. julio 26.

FINCA MAZA N.o 438|42. TERRENO MIDE 8 m. 66 al O. por 43 m. 30 de fondo, ensanchándose en el fondo hasta 11 m. Ad Corpus. Con planta baja, alta y mansard. La baja, sala negocio, 5 piezas y al fondo galpón con altillo. La alta, 7 piezas dependencias y escalera al mansard con 2 piezas. N.o H.o 10.966, 6 o|o. Base, pesos 17.000. Hipoteca, $ 14.000. Deuda, $ 12.804.
LA EPOCA, julio 12 de 1918. 7|912 v. julio 26.

SUCURSAL LA PLATA

UNA FINCA UBICADA EN EL PUEBLO DE Temperley, calle Moreno número 367, en la misma propiedad, el 28 de julio a las 3 y 30 p. m., terreno mide 8.55 m. x 29.40 metros. Ad Corpus. N.o H.o 2445|14321, serie 6 o|o. Base, $ 3.000. Hipoteca, pesos 2.000. Deuda actual, $ 1.812:832.
LA EPOCA, 14 de julio de 1918. 7|956 v. julio 28.

UNA CASA-QUINTA EN BANFIELD (F. C. S.), calle Belgrano 1845, denominada Bella Vista, en la misma, el día 28 de julio a la 4 p. m., compuesto el terreno de 25.46 metros x 58.30 metros, conteniendo 12 habitaciones y demás dependencias. La deuda por afirmado, es por cuenta del comprador, desde la aprobación del remate. N.o H.o 445|9080, serie 6 o|o. Base, pesos 7.000. Hipoteca, $ 7.000. Deuda actual, $ 6.988:344.
LA EPOCA, 14 de julio de 1918. 7|957 v. julio 28.

DOS CASAS EN LOMAS DE ZAMORA, LA 1.a en la calle Bolívar número 55 y la 2.a en la de Gorriti número 715, en la misma propiedad, el 28 de julio a las 2 y 30 p. m., edificadas en terreno de 570 metros 04 centímetros cuadrados, conteniendo 3 y 3 habitaciones y demás dependencias respectivamente. N.o H.o 6453|3070, serie 6 o|o. Base, $ 8.700. Hipoteca, $ 6.000. Deuda actual, $ 5.347:152.
LA EPOCA, 14 de julio de 1918. 7|955 v. julio 28.

A REQUERIMIENTO JUDICIAL. — DOS CAsas en Adrogué, partido de Almirante Brown, calle España esquina Francia, distante a 5 cuadras al S. de la estación Adrogué; en las mismas propiedades, el 28 de julio a las 4 p. m., compuestas cada una de 4 habitaciones y dependencias, a saber:

N.o H.o	SUPERFICIE
2365|17081	461 mts. 14 cm. cds.
2366|17082	464 mts. 31 cm. cds.

HIPOTECA	Dda. ACTUAL	BASE DE VENTA
3.500	3.251:639	3.500
3.500	3.251:649	3.500

N.o H.o 2365|17081 y otro, serie 6 o|o.
LA EPOCA, 14 de julio de 1918. 7|954 v. julio 28.

A REQUERIMIENTO JUDICIAL. — CASA en Lomas de Zamora, calle Bmé. Mitre número 629, en su sucursal La Plata, el 29 de julio a las 2 p. m., terreno mide 8.66 metros x 45.34 metros, conteniendo 2 habitaciones y dependencias. N.o H.o 1556|11803, serie 6 o|o. Base, $ 2.000. Deuda actual, $ 1.529:137.
LA EPOCA, 15 de julio de 1918. 7|959 v. julio 29.

SUCURSAL CORDOBA

UN ESTABLECIMIENTO DE CAMPO UBIcado en el departamento San Justo, antes Juárez Celman, que es parte de la suerte número 65, serie B., de ese departamento, últimamente denominada Colonia Caciro, en su local 25 de Mayo 245 (Capital Federal), el 25 de julio a las 2 p. m., compuesto de 5614 hectáreas, 84 áreas y 71 centiáreas; lindando: al N., con la vía del Ferrocarril C. C., que lo separa de D. A. Molinero y con la colonia Cristina de don B. J. Iturraspe, al S., con la colonia Santa Catalina de don J. Seeber; al E., con las colonias Cristina y Milagro de Iturraspe y P. Lencinas respectivamente; y al O., con la colonia Leticia, de Minetti y Marconetti. N.o H.o 62|3740, serie 6 o|o. Base, $ 211.600. Hipoteca, $ 180.000. Deuda actual, $ 160.414:563.
LA EPOCA, 11 de julio de 1918. 7|889 v. julio 25.

DOS MANZANAS DE TERRENO EN EL pueblo San Vicente, municipio de la ciudad de Córdoba, en su sucursal Córdoba, el 26 de julio a las 2 p. m., designadas con las letras N. y S., en el plano levantado por el agrimensor señor A. Bodereau, del citado pueblo y se compone cada una de una superficie de 10.000 metros cuadrados, lindando por sus cuatro rumbos con calles públicas. N.o H.o 193|3459, serie Préstamos Convertidos. Ley 2842. Base de venta, $ 2.700. Hipoteca, $ 1.200. Deuda actual, $ 1.008:135. Los servicios deberán hacerse a razón del 10 o|o anual pagaderos en moneda nacional de curso legal del 1.o al 15 de abril y octubre. En caso de cancelación o anticipo solo podrá efectuarse de acuerdo con lo dispuesto en las leyes número 2842 y 9155.
LA EPOCA, 12 de julio de 1918. 7|907 v. julio 26.

SUCURSAL SALTA

A REQUERIMIENTO JUDICIAL. — CASAquinta ubicada sobre la márgen izquierda del río Arias, denominada La Cabaña, en su sucursal Salta, el 30 de julio a las 2 p. m., compuesta de una superficie de 21 hectáreas, 27 áreas y 7 centiáreas, conteniendo el edificio 12 habitaciones, 2 galpones y demás dependencias, teniendo además sobre la barranca del citado río, varias casitas para alquiler. Sus límites son: al N., con J. D. Balderrama; al S., con el río Arias; al E., con M. G. de Soto, J. Dávalos, C. Saravia y canal del Oeste y al O., con C. Herrera y herederos de R. Isasmendi. N.o H.o 5|19471, serie 5 o|o. Base, $ 23.400. Hipoteca, $ 20.000. Deuda actual, $ 18.110:109.
LA EPOCA, 16 de julio de 1918. 7|983 v. julio 30.

SUCURSAL MENDOZA

A REQUERIMIENTO JUDICIAL. — PROpiedad rural ubicada en el departamento General Alvear, en su sucursal Mendoza, el 22 de julio a las 2 p. m., compuesta de una superficie de 68 hectáreas; conteniendo: potreros alfalfados y terrenos cultivables, contiene además una casa para familia. La propiedad tiene derecho definitivo de agua para toda su extensión y riega por el canal matriz Alvear, derivado del río Atuel. Sus límites son: al N., con calle pública; al S., con A. Gómez; al E., con calle pública y al O., con A. [illegible] y S. [illegible]. N.o H.o [illegible], serie 6 o|o. Base, $ [illegible]. Hipoteca, pesos 20.000. Deuda actual, $ 13.580:797.
LA EPOCA, 7 de julio de 1918. 7|845 v. julio 22.

PROPIEDAD RURAL EN EL DEPARTAMENto Las Heras, distrito Jocolí, distante como a 10 km. al N. O. de la estación del mismo nombre (F. C. G. A. P.), en su sucursal Mendoza, el 22 de julio a las 2 p. m., compuesta de una superficie de 907 hectáreas, siendo en su mayor parte, terreno cultivable y el resto medanoso. La propiedad tiene derecho de agua para toda su superficie y riega por el canal Zanjón del Sauce, y Jocolí, derivado del río Mendoza. Sus límites son: al N., y S., con A. Villanueva; al E., con A. Villanueva e hijos y al O., con sucesión de F. Villanueva. N.o H.o [illegible], 2.a ley número 9155 [illegible]. Hipoteca, $ 11.500. Deuda actual, pesos 12.668:860.
LA EPOCA, 7 de julio de 1918. 7|846 v. julio 22.

PROPIEDAD UBICADA EN EL DEPARTAmento Tunuyán, distrito Los Sauces, en su sucursal Mendoza, el 1.o de agosto, a las 2 p. m., compuesta de una superficie de 451 hectáreas 1441 metros cuadrados, conteniendo: potreros alfalfados, buena arboleda frutales, terreno cultivable e inculto; tiene además una casa para familia, casas para contratistas y otras construcciones. La propiedad tiene derecho definitivo de agua para 78 hectáreas 9413 metros, que riega por los arroyos Grande y de la Quebrada. Lindando: al N., con B. [illegible] y P. [illegible]; al S., con testamentaría de C. Silva y N. [illegible]; al E., B. y M. Pascuñán, calle pública frente a M. Pascuñán, y al O., con Cabau, Aldina y Lloret.
N.o H.o [illegible], 2.a ley 9155; 1.a serie. Base, [illegible]. Hipoteca, 20.000 pesos. Deuda actual, $ [illegible].
LA EPOCA, 18 de julio de 1918. 8|7 v. agosto 1.

SUCURSAL SAN JUAN

CASA EN LA CIUDAD DE SAN JUAN, CAlle Laprida, distante como a 125 metros al N. de la plaza [illegible] de esa ciudad, en su sucursal San Juan, el 25 de julio a las 2 p. m., con superficie de 455 metros cuadrados o sean 25.00 m. x 17.56 m., lindando: al N., con pertenencia de la testamentaría de L. [illegible]; al S., con la [illegible] calle Laprida; al O., con calle [illegible] y al E., con propiedad de F. [illegible]. N.o H.o [illegible], serie E. Base, $ [illegible]. Hipoteca, $ [illegible]. Deuda actual, $ [illegible].
LA EPOCA, 11 de julio de 1918. 7|890 v. julio 25.

COMPRA-VENTA PARTICULAR

El Banco Hipotecario Nacional ha establecido en su local, calle 25 de Mayo 245, una oficina para la compra-venta de propiedades urbanas y rurales hipotecadas a este Banco.
Esta oficina ha sido creada para facilitar en las mejores condiciones posibles la adquisición de inmuebles. Las órdenes de ventas deben ser extendidas en formularios que facilita la Oficina y que se remiten por correo a los que lo solicitan.

PROFESIONALES

ABOGADOS

Estudio de los doctores
José María Sáenz Valiente y Andrés Ferreyra
Abogados
Lavalle 1312 — U. T. 4240 Libertad

Dr. Fernando Saguier
Estudio: Florida 440
U. T. 6087 (Avenida)

Dr. Hipólito Leys
Estudio: Lavalle 950 U. T. 3008 L.

Dr. Domingo E. Salaberry
Defensa 188.

MEDICOS

ANALISIS — LABORATORIO Y FARMACIA — Abierto Día y Noche
SUIPACHA 477 — U. T. 316, Libertad — DOCTORES **NELSON**

Dr. Carlos F. Roldán Vergés
Garganta, nariz y oídos
Médico del servicio de la especialidad en el hospital Durand. Consultas de 3 a 6, Serrano 2318.

JUAN CARRANZA
Martillero público
Compra venta de casas y campos. Préstamos hipotecarios.
Escritorio, Florida 377. U. T. 880 Av.

PROVINCIAS

BUENOS AIRES

Conferencia

BAHIA BLANCA, julio 20. — En el salón de lectura de la biblioteca Rivadavia pronunció una conferencia el doctor Figueroa Ozán, director general de escuelas de la provincia.

Consejo escolar — Administrativas. — Festivales de beneficencia

AVELLANEDA, julio 20 — Las autoridades del consejo escolar local, atentas a las denuncias hechas por el corresponsal de un diario de la mañana, ha comprobado que el cargo formulado es anónimo, según manifestaciones del mismo corresponsal, a quien el señor secretario llamó a su despacho. Esta denuncia se refería a que el personal que concurrió a esa dependencia no era atendido con respeto.

—El intendente, doctor Beguiristain, ha firmado un decreto, conminando a varios propietarios de la calle Vélez Sársfield, a que retiren sus cercos y los coloquen en la línea municipal.

—El miércoles pasado no se reunió el concejo deliberante local por falta de quórum para sesionar.

—Con todo éxito se llevó a cabo la función de beneficencia organizada por el personal docente de la escuela número 14, patrocinada por la comisión Pro Niñez de Piñeyro. A dicho acto que tuvo lugar en el teatro La Perla, concurrió un crecido número de familias. El señor Juan A. Bó dió una conferencia sobre el hogar y la escuela.

—Esta noche se llevará a cabo en Lanús una función teatral a beneficio de la biblioteca Mármol que está patrocinada por el subcomité radical que preside don Armando Salvarezza.

Consurso de tiro — Las huelgas

SAN FERNANDO, julio 20 — Ha sido todo un éxito el concurso anual de tiro federal de la localidad celebrado en los días 7, 9 y 14 del corriente. La comisión directiva de la institución ha realizado los mayores esfuerzos para que el torneo alcanzara el mayor brillo. He aquí el resultado del concurso:

Categoría libre, 350 metros — Ricardo Sambado 187 puntos, Manuel M. Fernández 175, David J. Giacobone 174, Antonio Gallino 168, Hugo F. Stunz 154.

Categorí libre, 250 metros — José S. Martí 222 puntos, Ricardo Sambado 221, Manuel M. Fernández 214, Fernando A. Martí 211, A. Gallino 204.

Categoría A, 350 metros — Ricardo Sambado 231 puntos, Manuel M. Fernández 191.

Categoría C, 250 metros — Fernando A. Martí 239 puntos, Jacobo A. Blankerhorn 236, Vicente L. Fernández 234, Hugo F. Stunz 223.

Categoría D, 150 metros — Eduardo Giacobone 230 puntos, Enrique Robledo 225 (apoyado), Alfredo Arnoldi 225, Jorge R. Esquivel 224, Eduardo Esquivel 221.

Revólver — Ernesto Hogg 148 puntos, Sidney Hogg 93.

La distribución de premios a los vencedores se efectuará el domingo 28 del corriente, a las 3 p. m., en acto público, en el stand del Tiro Federal.

—La huelga abarca numerosos gremios. Se han producido algunos actos de violencia, por lo que hay varios detenidos en la comisaría. Se ha suspendido el tráfico de rodados y las panaderías en su mayoría no trabajan o han dejado a sus clientes sin pan, lo que ha creado una situación molesta.

Teatrales

25 DE MAYO, julio 20. — Actúa con éxito en el teatro local la compañía de circo y comedias nacionales que dirige el señor Fassio.

Prórroga del plazo — Teatrales — Enlace

QUILMES, julio 20. — El intendente, con la aprobación de parte del concejo deliberante, amplió el plazo del pago de los impuestos atrasados sin multa hasta el 5 del mes próximo. Esta acertada medida será, sin duda, bien recibida.

—Realizóse anoche con el mayor de los éxitos, la representación de la comedia "Las de Barranco", interpretada por distinguidas niñas y jóvenes de esta ciudad.

—Contrajo enlace la señorita Carmen Bacigalupo con el señor Gaspar Crubellatti.

Actuaron como padrinos la señora Angela C. de Valle y el señor Francisco A. Bacigalupo.

—En el salón Cristoforo Colombo tendrá lugar esta noche con el desinteresado concurso del conservatorio Williams una interesante función a beneficio de las cruces rojas belga, británica, italiana y francesa.

Fallecimiento lamentado — Viajeros — Teatrales

BAHIA BLANCA, julio 20.—Dolorosa impresión causó el fallecimiento del diputado Uttinger. Todos los círculos y edificios públicos enarbolaron la bandera a media asta, igual que el comité radical.

—Partieron para la capital el intendente doctor Eduardo González, el ingeniero L. Alberto Barrionuevo.

—Terminó su temporada la compañía de Pablo Podestá, que se dirige a Tres Arroyos.

El fallecimiento del señor Uttinger —En el concejo deliberante—Los sembrados.

ROJAS, julio 20. — Al conocerse el fallecimiento del ingeniero Uttinger, los edificios públicos izaron su bandera a media asta. Entre los radicales se lamenta vivamente su desaparición tan prematura.

—En la última sesión del concejo deliberante se sortearon los miembros que cesarán en sus funciones de concejales al finalizar este año. Resultaron los señores Augusto Bethular, José M. Baguear, Francisco Canasquera y Raimundo Munarri.

—Los sembrados están sufriendo las consecuencias de la sequía persistente; los campos se encuentran casi exhaustos de pasto.

Deportivas — Proyecto judicial

SAN NICOLAS, julio 20. — En los círculos deportivos ha despertado mucho entusiasmo el torneo de tennis que se jugará el domingo entre el club Gimnasia y Esgrima del Rosario con el San Nicolás Lawn Tennis Club de ésta. Vendrán en representación del primero, las señoritas Lillian Manley, Elsa Vila y Brígida Dalhback y señores José Miranda Camilo Zarni y Hugo Roberts; acompañan a esa delegación el doctor Ricardo Foster y señores Raúl Vila y Emilio Zanni. Al club local lo representarán las señoritas María Angélica López y Nelly y Florencia Hudson, y señores Guillermo Frier, J. M. Evans y Alberto Méndez.

—Ha sido muy bien recibido por la opinión, el proyecto de ley orgánica de los tribunales presentado por el senador señor José T. Olmos, considerándosele práctico y viable. En él se incorporan a este departamento judicial los partidos de Campana, Junín y Zárate, que antes correspondían a esta jurisdicción.

Nombramiento — Edilicias

ALBERTI, julio 20. — Numerosas felicitaciones ha recibido el señor José F. Vaccarezza, con motivo de su designación de vocal del consejo de educación.

—Ha conseguido la municipalidad gran número de plantas para adornar las calles de la población. Se formará una avenida hasta el cementerio.

Ha logrado asimismo algunas toneladas de piedra para colocar pasos en las esquinas.

—El vecindario ve con sumo agrado la administración honesta y progresista desarrollada por el señor intendente doctor Carlos A. Díaz y demás autoridades municipales.

En la policía — Renuncia — Varias

MERIDIANO V, julio 20. — Continúa sin llenarse la vacante de subcomisario en ésta, encontrándose la policía a cargo de un meritorio.

—El Dr. Arnoldo Elkin presentó la renuncia de los cargos de médico municipal y de policía.

—En el mismo estado la señora María Rico de González.

—Algo enferma la señorita Laura Elisa Alda.

—Mejorados los niños de Dabbadie y Colombo.

Cambio de nombre — Una iniciativa

EXALTACION DE LA CRUZ, julio 20. — Tuvo lugar en uno de los salones de la confitería de los señores Migliano Hnos. la asamblea convocada a efectos de nombrar la comisión encargada de llevar adelante la iniciativa de cambiar de nombre a la calle Buenos Aires por el del Dr. Leandro N. Alem.

Concurrió un numeroso público, de cuyo seno se nombró la comisión siguiente:

Presidente, José Petrella; vice primero, José M. Barreau; vice segundo, Pedro A. Culligan; secretario, Martín J. Faure; tesorero, César Alemani y vocales: Pablo De Lucas, Constantino Migliaso, Amancio Urcelay, José Marturet, Federico Aguilar, Bernardo Guescún, José Pelusso, Manuel Z. Marturet, Francisco Pelusso y Julián Motón.

SANTA FE

Plausibles medidas del intendente

ROSARIO, julio 20. — La propiedad "Saladillo", del señor Calderón, ex concejal demócrata, fué sacada ayer a remate por cuenta del Banco Hipotecario con $ 93.000 de base, no habiendo ningún interesado. Esta propiedad la mandó comprar el concejo deliberante por una ordenanza especial en 160.000 pesos al contado, que el intendente doctor Ferreyra vetó. Nuevamente se va a sacar a remate dicha propiedad con dos terceras partes de la base primitiva, lo que coloca a la municipalidad en condiciones de poder adquirirla por el préstamo hipotecario de 50.000 pesos.

—La intendencia municipal ha emprendido una campaña enérgica en el sentido de revisar las pesas y medidas de las casas de comercio. Los resultados han sido coronados por el éxito, pues se ha comprobado que la mayor parte del comercio minorista y algunos mayoristas tenían adulteradas sus pesas y balanzas. Esta campaña municipal se ha recibido con unánime aplauso y todos los diarios locales se ocupan preferentemente del asunto, aplaudiendo al intendente.

Informaciones diversas

RECONQUISTA, julio 20. — Penosa impresión ha causado en el radicalismo local el fallecimiento del ingeniero Uttinger, diputado nacional por la provincia de Tucumán.

—Ha experimentado una mejoría, dentro de la suma gravedad en que se encontraba la señorita Jacinta Nickisch, hija del escribano público don Pedro E. Nickisch.

—Ausentáronse al Paraguay en viaje de bodas los jóvenes desposados Vagni-Vrillana.

—Trabajan actualmente los ingenios azucareros de Tacuarendí y el "Germania". La excelente calidad de la caña, hace prever un gran rendimiento.

—En Villa Ocampo funciona la fábrica de tanino, anexa al ingenio "Mercedes", del doctor Arena. La fábrica de aceite de "El Rabón" ha quedado completamente instalada.

—Las empresas navieras deberían estudiar el problema de nuestra comunicación fluvial con los principales puertos del Paraná y el de esa capital.

—Continúan muy activas las transacciones en leña y carbón. El problema del transporte impide la realización de negocios con pingües ganancias para pobladores del departamento. Espérase la acción decisiva del gobierno de la nación, porque la leña y madera de esta región son superiores en calidad y variedad a las de otras zonas de producción, más favorecidas con vías de comunicación ferroviaria.

—Reina buen tiempo, con elevación de temperatura. Tenemos días primaverales, temiéndose nuevas lluvias, que perjudicarían a la zafra de la caña de azúcar.

—Para esa capital el facultativo doctor Froilán Ludueña.

—Espérase la sanción del proyecto de ley mandando efectuar los estudios técnicos para el establecimiento de aguas corrientes en esta ciudad, que se urbaniza con bastante rapidez.

—El lunes próximo llegará a esta localidad la nueva regente de la escuela normal señorita Sobré.

—Se anuncia la visita del ingeniero Francisco González Zimmermann, secretario privado del gobernador de la provincia.

—Encuéntrase en esa capital el jefe de correos y telégrafos señor Francisco D. Zalazar, quien fué como delegado al congreso de las asociaciones de telegrafistas y empleados postales.

ENTRE RIOS

El crédito agrícola — Concejo deliberante — Legislativas — Obras públicas — Obras en los cuarteles. —Varias noticias.

PARANA, julio 20 — Se encuentra desde ayer en ésta, nuevamente, el ingeniero Yamandi, quien regresó de su jira de estudios, respecto del crédito agrícola por Entre Ríos, Chaco y provincia de Corrientes.

—En la sesión celebrada anoche, el concejo deliberante dió entrada al proyecto del concejal ingeniero Tezanos Pintos, estableciendo el alumbrado obligatorio en los caminos públicos del municipio y mandando sacar a licitación la construcción del pavimento con adoquín de madera en las calles que rodean la plaza de Mayo. Aprobáronse, además, los proyectos: autorizando al D. E. para adquirir toda clase de inmuebles que se vendan en remates judiciales, sin base, con motivo de ejecuciones seguidas por la municipalidad por cobros de impuestos, etc.; autorizándolo también para invertir 25.000 pesos en la construcción del puente Antoñico.

—El lunes, a las 3 de la tarde, se reunirán las cámaras de diputados y senadores para fijar los días de sesiones; nombrar las comisiones y dar destinos a varios asuntos.

—En la semana entrante se comenzarán los trabajos de construcción del puente sobre el arroyo Clé, en el camino del Albardón, departamento de Gualeguay, obra que costará 40.000 pesos, estando a cargo su ejecución de don Mateo Knez.

—El general de Oliveira Cézar licitó ayer los trabajos de plantación de árboles, arreglo de tramos y demás mejoras que se efectuarán alrededor del cuartel, y especialmente, adonde piensa que convendrá ubicar un gran hospital militar proyectado para hacerse en Mendoza, pero que gracias a activas gestiones realizadas en razón de verdaderas conveniencias de orden regional está ahora resuelto definitivamente que se levante en Paraná.

—El gobierno provincial ha prometido que completará la superficie del terreno donado para cuarteles, a cuyo efecto el escribano ha visitado ya personalmente los anexos al polígono.

—Con motivo de la denuncia hecha por Jorge Muller de haberse producido una mortandad de ganados vacunos en la estación Crespo, se ha comisionado al inspector veterinario Gabay para que realice una investigación a objeto de comprobar las causales de esa epidemia.

—Mañana a las 2 de la tarde se realizará otra gran cacería militar dirigida por el general de Oliveira Cézar y con un recorido y programa diferente a los anteriores.

FEDERACION, julio 20. — Estuvieron en ésta los legisladores provinciales senador Carboni y diputado de la Cruz, realizando una detenida visita de inspección a varias obras de carácter provincial, especialmente un edificio de campaña que está ruinoso.

—Satisfactoriamente terminaron las pruebas escritas en la escuela "Carlos Pellegrini".

—De Buenos Aires la señora Dora Grinberg de Rosenfeld, acompañada de su hijito.

CORDOBA

La escuela de agricultura — La fórmula demócrata — Otras informaciones.

CORDOBA, julio 20 — "La República" anuncia que los agrónomos enviarán al ejecutivo nacional un petitorio con el fin de que intervenga la escuela de agricultura debido a la falta, según dicen, de conocimientos técnicos que se observan en el establecimiento.

—El centro de agrónomos se ha dirigido al senado pidiendo el rechazo del proyecto del senador Durrieu, por el que se reorganiza la oficina de dirección de agricultura, eliminando de los puestos directivos a los agrónomos.

—El doctor Nores, antes de abandonar el rectorado de la universidad consultará su resolución con los consejeros que votaron por él.

—Los demócratas proclamarán la fórmula Núñez-Leal para la futura gobernación.

—El ministro de obras públicas ha ordenado al jefe de policía estricta vigilancia para evitar que en los suburbios de la ciudad se destruyan árboles, tanto más por cuanto esto sucede en momentos en que el gobierno trata de arbolar todos los caminos públicos.

—Reunióse anoche el consejo deliberante y realizó el sorteo de los concejales que terminan dentro de un año, resultando que ejercerán su mandato por dicho tiempo los señores Dussaut y Barilari.

—El ejecutivo elevó un mensaje a la legislatura solicitando autorización para mandar confeccionar un plano general de la provincia y una geografía económica, física y política.

LA PAMPA

El fallecimiento del diputado Uttinger — Enfermos — Las fiestas italianas — Varias.

QUEMU QUEMU, julio 20 — Ha causado hondo pesar la muerte del diputado nacional Carlos A. Uttinger.

—Debido al estado anormal del tiempo, encuéntranse numerosas personas enfermas. Entre ellas, los señores Margarita R. de Pairetti y Dolores A. de Marieni, señores Demetrio B. Lezcano, E. Moyano Aparicio, Juan Labayen y Alejandro Ginotti.

—La colectividad italiana, se apresta para festejar el XX de Septiembre, habiéndose ya designado la comisión de festejos.

—Por moción del concejal señor José B. Mariani, la municipalidad dirigirá una nota al señor presidente de la nación, pidiéndole la elevación del territorio de la Pampa, al rango de provincia autónoma.

—El vecindario constituído en comisión popular, trabaja activamente gestionando la implantación de una sucursal bancaria en este pueblo.

—Se prosigue la plantación de arbustos, lo que hermosea las aceras del predio urbano. Esta iniciativa se debe al empeño de la municipalidad, que vela por la estética edilicia.

—En el comité radical Aristóbulo del Valle, se intensifica la propaganda a fin de que la asamblea para la renovación de la comisión directiva sea un acto de verdadero civismo y democracia.

—Cada día se nota más la falta de un transporte, que conduzca la correspondencia del correo a la estación del ferrocarril y viceversa, pues, los carteros tienen que llevar al hombro grandes cantidades de sacos.

DEL EXTERIOR

En Francia

Acusación de comercio con el enemigo

PARIS, julio 20 — Se ha abierto una información por complicidad en actos de comercio con el enemigo contra el ex director del gabinete Mr. Maunory y contra el prefecto de policía. Esta medida se debe a ciertas declaraciones hechas ante la alta corte de justicia durante la vista del proceso contra M. Malvy.

URUGUAY

Convención con el Perú sobre los títulos universitarios — Banquete al doctor Blengio Roca.

MONTEVIDEO, julio 20 — Partió para la colonia rusa en Río Negro el ministro de industrias.

—El encargado de negocios del Perú en ésta comunicó al ministro de relaciones exteriores haberse firmado la convención sobre la validez de los títulos y certificados universitarios entre nuestro país y el Perú.

—El 3 de agosto se realizará el banquete que el football uruguayo ofrece al doctor Blengio Roca.

—Completamente restablecido se halla el ministro de relaciones exteriores doctor Buero.

—Con todo éxito se inauguró ayer la exposición de las obras del pintor Laroche y de la escultora señorita Poujadas.

PARAGUAY

Fuga de un comerciante — Numerosos damnificados

ASUNCION, julio 20. — La prensa se ocupa extensamente del escándalo comercial producido por la fuga del comerciante Victorio Cassini, socio de la casa Arturo L. Meyer, establecida en ésta con escritorio de comisiones y representaciones. Numerosas personas han resultado damnificadas, alcanzando la defraudación a cien mil pesos argentinos. Entre los perjudicados figuran el ministro de Italia y el Dr. Pérez. Este con cinco mil pesos. Para llevar a cabo sus actos delictuosos, Cassini se hacía pasar como agente de la casa Gath y Chaves, de ésa.

A solicitud del Dr. Pérez, el juez de comercio decretó el embargo de la casa Meyer y Cassini, clausurando el local.

BRASIL

El canciller Brum — Recepción presidencial — La contraofensiva aliada — Aniversario de Colombia — La compañía Brulé.

RIO DE JANEIRO, julio 20. — Esta mañana el presidente de la república, doctor Wenceslao Braz, ha recibido en audiencia especial al ministro de relaciones exteriores del Uruguay, doctor Baltazar Brum.

El canciller uruguayo, fué saludado frente al palacio Cattete por numeroso público, que lo vivó.

Un batallón de infantería le rindió los honores correspondientes a su rango.

Como ya anunciamos, esta noche tiene lugar la recepción y el baile que la cancillería ofrece en el palacio Itamaraty en honor del distinguido huésped y su comitiva.

—Los diarios registran con entusiasmo las noticias de la contraofensiva aliada.

—Se saluda a la república de Colombia con motivo del aniversario de su independencia.

No habrá recepción en la legación por hallarse ausente el representante diplomático de ese país.

—Hoy debutará en el Teatro Municipal la compañía francesa que dirije el actor francés Mr. Brulé.

DEFENSA AGRICOLA

Se han recibido esta tarde en la dirección general de agricultura y Defensa Agrícola, los informes que damos a continuación sobre la campaña contra la langosta, llevada a efecto en varias regiones del país:

Córdoba: Por la estación Peter, del departamento Ischilín, con procedencia del oeste y rumbo al este cruzó una corriente de voladora liviana.

Resistencia, (Chaco): Restos de la pequeña manga que invadió en Barranqueras, sobre el río Paraná, levantóse en forma diseminada con rumbo al norte.

La comisaría seccional de la Defensa Agrícola con asiento en Salta, ha elevado a la superioridad un informe en el que expresa que los pequeños núcleos de saltona que al finalizar la presente campaña, habían quedado dispersas dentro de la zona de Rosario de la Frontera, han sido completamente extinguidos. Actualmente, esa seccional está libre de langosta, pues no se ha recibido de los numerosos distritos que la componen, noticia alguna sobre la presencia de nuevas mangas de voladora.

Con respecto al estado agrícola de esa región, agrega el informe, que tanto en Campo Santo como en Orán, las fuertes y persistentes heladas caídas últimamente y que aún continúan, aunque con menor intensidad, han causado perjuicios de cierta consideración, especialmente en los plantíos de caña de azúcar y cultivos de huerta.

La producción de verduras y hortalizas disminuirá también por la causa apuntada. Esos plantíos han sufrido mucho, con particularidad el tomate, que tanta salida tiene para los mercados de la capital y que sin duda, será escaso este año.

—Comunican de la seccional Rosario (Santa Fe), que en la zona que comprende los distritos más próximos a esa ciudad, y donde la plaga del bicho de cesto se halla bastante extendida, se intensifican los trabajos de destrucción bajo la dirección y vigilancia inmediata del personal destacado en los puntos más infestados. En esa tarea cooperan las autoridades municipales y vecindarios, habiéndose logrado una destrucción apreciable de esa plaga aprovechando la actual época de la poda.

Ultimas noticias oficiales de la guerra europea

Parte de la legación británica

Operaciones correspondientes a la semana que terminó el 18 de julio. —No existe ninguna duda que la ofensiva alemana del 15 de julio fué comenzada con las más ambiciosas intenciones. Para obtener resultados en gran escala, el príncipe heredero trajo los ejércitos de dos generales, Bochu y Mudra, y más tarde un tercero, el del general Binem, mientras que iba aumentando y acumulando las reservas del príncipe Rupprecht en el frente norte británico. Con estas fuerzas, el planeó hacer dos ataques hacia Chalons. Uno fué hecho al este de Reims en una línea entre Prunay y Massiges, otro al sudoeste de la ciudad, en una línea entre Boulonne y Tossoy, en el Marne; más tarde la dirección fué del extremo sur al extremo este, a lo largo de los valles del Marne a través de Apernay y Chalons.

El mayor objetivo del ataque era indudablemente producir bajas en el ejército francés, y si fuese posible, inutilizar su acción futura, o a lo sumo forzarla a hallarse tan débil, supeditada a las reservas del general Foch, en forma que ese frente, de cualquier manera debiera ser abandonado.

Desde el comienzo, la ofensiva se halló con dificultades. En un frente de veintitrés millas desde Prunay a Massiges, los alemanes fueron resistidos desde el primer momento en las posiciones francesas y aparte de avances locales en tres puntos, ellos nunca consiguieron obtener mayores éxitos. Al oeste de Reims los alemanes cruzaron el Marne en un frente de más de veinte millas; pero los progresos alemanes fueron triviales comparados con la importancia de las operaciones, y todo movimiento abierto les produjo severas pérdidas. Ellos fueron capaces de llegar a la línea del Marne en Epernay-Chalons, en un avance de doce millas, en la mañana siguiente al ataque; pero en la tarde del tercer día, su avance máximo era únicamente de seis millas. El gran ataque fué sostenido y dejeneró en una serie de encuentros locales. El ataque ha sido anticipado por el general Foch, y todas las precauciones han sido tomadas en forma que no solamente los elementos de sorpresa han sido eliminados, sino que primeramente se ha estudiado sobre lo que depende el suceso o derrota del ataque. Por esta forma, mucho ha sido disminuído de su valor por la admirable resistencia de las fuerzas franco-americanas.

El enemigo, a pesar de haber llamado sus reservas, tiene todavía considerable número a mano, y puede emplearlo en un gran asalto aquí, o para hacer un ataque en una escala igualmente grande en cualquier parte. Su tiempo para campañas activas está siendo peligrosamente restringido y no solamente son promesas al pueblo alemán todavía no cumplidas, pero las tropas americanas, de cuya eficacia él ha tenido ahora una prueba concluyente, están reforzando en tal forma las líneas aliadas, que en breve su superioridad numérica va a ser descontada.

En medio de la derrota alemana, los franceses llevaron su ataque brillante al oeste, y en seis horas, en la mañana del 18 de julio, avanzaron más de lo que los alemanes fueron capaces de avanzar en tres días. El ataque fué en un frente de veinte y siete millas entre Toufenoy, en el Aisne, y Bellean, sobre Chateauthierry, y sin fuego de artillería; pero mediante los tanques. Los franceses avanzaron en todo el frente. La acción todavía continúa; pero el éxito ha sido marcado.

En el frente norte del río Crise, donde la lucha fué más encarnizada, los franceses avanzaron ocho millas hacia Favine, y también alcanzaron el Monte de París, una milla de Soissons. Desde este punto, ellos tienen la unión de dos vías de ferrocarril que corren a Chateauthierry y Reims, bajo observación directa. Estas líneas son las únicas por las cuales los frentes alemanes en los puntos nombrados pueden obtener ayuda, y si esta situación se mantiene, la posición alemana se tornará extremadamente dificultosa. Es muy pronto para poder juzgar el efecto integro del bloque en la batalla del este; pero hasta la fecha, los franceses ganaron resultados de más valor y obtuvieron posiciones de importancia extratégica. Entre las tropas que tomaron parte se hallaban tropas americanas, las cuales pelearon en dos puntos. En otros frentes los británicos y franceses mantuvieron al enemigo constantemente.

Aviso de gran número de tropas de los Estados Unidos. — Se anuncia oficialmente que durante el mes de abril, mayo y junio, llegaron a Europa 637.929 soldados de los Estados Unidos, de los cuales 330.955 fueron transportados en buques británicos.

La superioridad aérea británica en todos los frentes está demostrada por las estadísticas de las pérdidas. —Los números de la estadística demuestran que durante el año terminado el 30 de junio, las fuerzas aéreas británicas en el frente occidental solamente, dieron cuenta de 3 mil 856 máquinas enemigas, siendo las pérdidas británicas de 1.186.

Durante el presente año, en los frentes de Italia, Salónica, Egipto y Palestina, 246 máquinas enemigas fueron destruídas, y las máquinas británicas perdidas fueron solamente 27.

Canje de prisioneros entre la Gran Bretaña y Alemania. — Los delegados británicos y alemanes en La Haya han llegado a un acuerdo provisional, por el cual los prisioneros de guerra con diez y ocho meses de cautiverio deben ser canjeados.

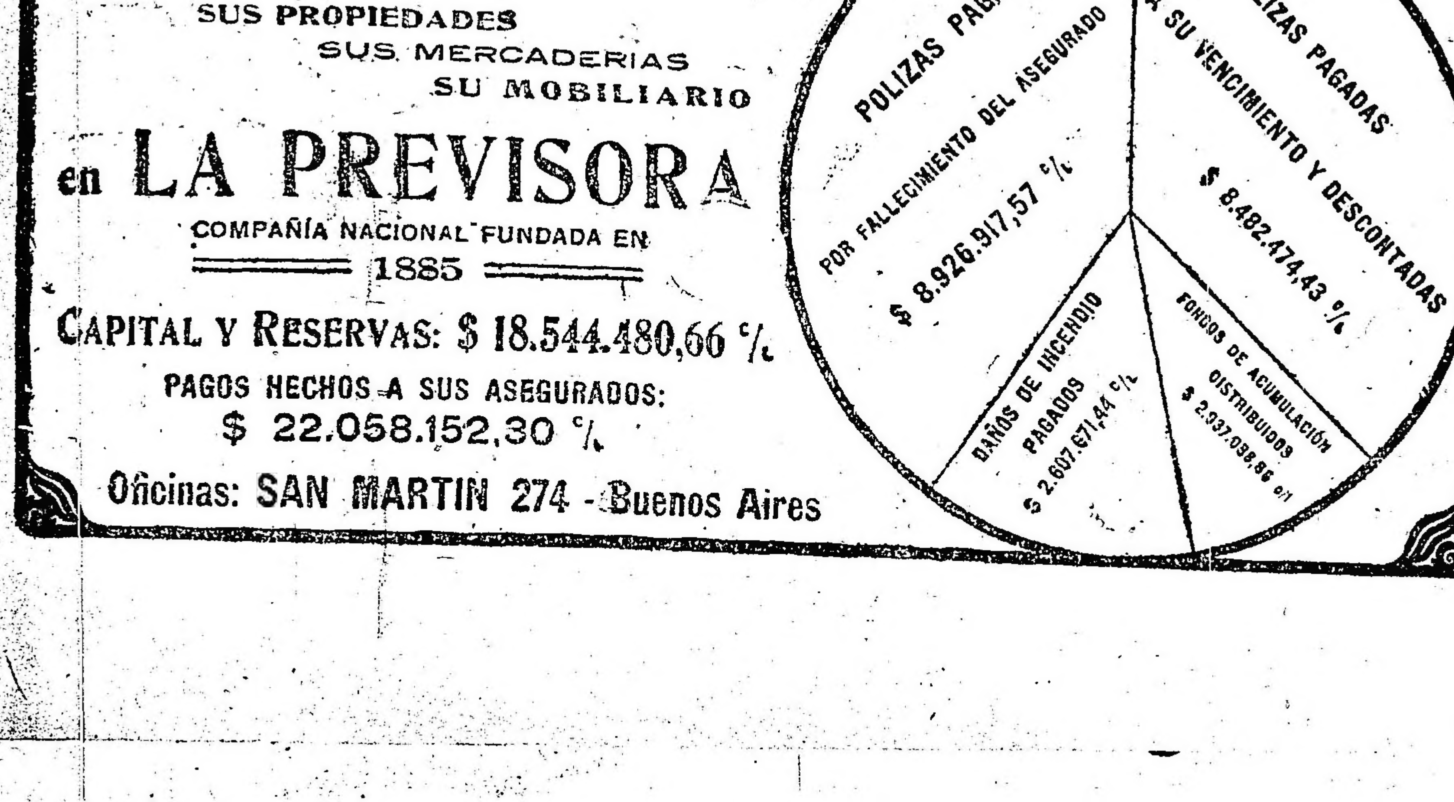

Informaciones de última hora

CASA DE GOBIERNO

EN LA PRESIDENCIA

A primera hora de la tarde llegó a la casa de gobierno el presidente de la república, subscribiendo varios asuntos de los distintos departamentos.

Recibió al gobernador de Mendoza, doctor Lencinas, con el que conferenció largo rato.

Después se reunió con sus ministros para celebrar acuerdo, en el que entre otros varios asuntos, será tratado el medio de reprimir eficazmente el bandolerismo en Santa Cruz, enviando a la mayor brevedad los refuerzos necesarios a la policía de aquel territorio.

POR LOS MINISTERIOS

—El ministro de obras públicas concurrió esta mañana a su despacho oficial de la casa de gobierno, ocupándose con los directores de las diversas secciones de los asuntos administrativos pendientes de resolución.

Figura entre ellos el asunto referente a la investigación que se lleva a cabo en la administración de los ferrocarriles del Estado, para esclarecer las denuncias sobre el alquiler de vagones.

Esta investigación la lleva a cabo el director general de ferrocarriles, secundado por el personal superior de su departamento.

También se ocupó el ministro del proyecto de decreto relativo a la intensificación del transporte de leña por las líneas férreas que convergen a la capital. Sobre este particular conferenció con varios representantes de empresas ferroviarias, para convenir con ellos la forma en que podrá hacerse efectivo el aumento del tráfico de convoyes leñeros.

El ministro se propone dictar en breve el decreto poniendo en práctica ese proyecto, a fin de evitar los posibles perjuicios que ocasionaría la falta de leña.

GUERRA Y MARINA

REGIMIENTOS 3 Y 4 DE INFANTERIA

Hoy se llevó a cabo en los regimientos 3 y 4 de infantería, acantonados en esta capital, el acto de la jura de la bandera por los conscriptos de la clase actualmente en filas.

Por la mañana realizóse la ceremonia religiosa de rigor, dirigiéndose después a los conscriptos una alocución patriótica.

A mediodía la oficialidad de ambos cuerpos se reunió en un banquete de camaradería, al que concurrieron también las autoridades de la división y algunos invitados especiales.

A la tropa se sirvió un almuerzo especial, otorgándosele después una licencia de 48 horas.

JUSTICIA MILITAR

Ha sido declarada prescripta la acción penal contra el suboficial Cirilo P. Herrera.

PALACIO DE JUSTICIA

SENTENCIA DE Dr. SEEBER

Divorcio

Dictó sentencia el juez doctor Arturo Seeber, por la secretaría Cabrera, en el juicio iniciado por doña A. V. de N. contra don J. J. N., sobre divorcio, admitiendo la demanda y decretando el divorcio de los cónyuges por culpa del esposo, con costas.

Afirmados de Lomas de Zamora

PLAUSIBLE RESOLUCION DE LA CAMARA

La cámara primera en lo civil de La Plata acaba de confirmar el fallo de primera instancia recaído en varios expedientes sobre cobro ejecutivo, expedientes seguidos por la empresa constructora de los afirmados de Lomas de Zamora.

Según la sentencia en cuestión, existe, por parte de la empresa demandante, inhabilidad de título para proceder al cobro ejecutivo por cuenta de los afirmados. En las consideraciones del fallo se establece minuciosamente la inhabilidad referida, fundándole sobre todo en el hecho de que faltan los requisitos legales formulados por el artículo 478 del código de procedimientos.

Con esta sentencia, por lo tanto, se desvanece la amenaza que pesaba sobre muchos vecinos de Lomas de Zamora, afectados por las ruinosas obras de pavimentación que tanto allí, como en otras localidades de la provincia, constituyen una de las más abominables herencias dejadas por el régimen.

CONGRESO

Cámara de senadores—

No pudo celebrar sesión esta tarde la cámara de senadores.

A las tres y media, hora en que se cerró el libro de asistencia, sólo habían concurrido nueve senadores.

Nueva comisión—

Han sido nombrados para formar parte de la comisión especial investigadora del arrendamiento del teatro Colón los diputados Rogelio Araya, Jerónimo Del Barco, José P. Tamborini, Benjamín Bonifacio y Alfredo Rodríguez.

Esta comisión ha sido citada para el lunes 22 a las 2.30 p. m.

—Hoy se reune la comisión especial investigadora de la leña.

Las elecciones de Santiago del Estero—

La comisión de peticiones y poderes que estudia las elecciones de Santiago del Estero, ha terminado el escrutinio, no habiéndose modificado las opiniones de la mayoría y minoría, que no están de acuerdo.

MUNDO COMERCIAL

MERCADO CENTRAL DE FRUTOS

Entraron hoy a este mercado, 31 atados cueros lanares:

Ventas de hoy

Cruza gruesa: 10.000 kilos a $ 23; 15.000 a 22; 15.000 a 21; 5000 a 20; 15.000 a 19.50; 10.000 a 18.

De Santa Cruz: 5000 kilos a $ 21; 10.000 a 20.

De Santa Cruz, lana fina: 15.000 kilos a $ 17; 14.000 a 18; 18.000 a 15; 10.000 a 14.50.

Lana fina Chubut: 12.000 kilos a $ 15; 12.000 a 14.50; 20.000 a 14.

Borregas: 2000 kilos a $ 18; 15 mil a 16.

Segunda esquila: 7000 kilos a $ 20; 15.000 a 19.50; 4000 a 19; 10.000 a 18.50; 14.000 a 16; 4000 a 17; 6000 a 16.75; 4000 a 16.50; 5000 a 16.20; 2000 a 16; 5000 a 15; 2000 a 14.

Pieles lanares, lanudo y estación consumo: 500 kilos a $ 1.40; 800 a 1.35; 1000 a 1.30; 500 a 1.25; 700 a 1.22; 1000 a 1.20; 400 a 1.10; 300 a 1.10; 800 a 1; 300 a 0.90.

Lanudo y estación, desecho: 1000 kilos a $ 1.20; 400 a 1.15; 1000 a 1.10; 300 a 1.05; 1300 a 1.02; 500 a 1; 600 a 0.95; 500 a 0.95; 400 a 0.80; 200 a 0.70.

De Santa Cruz, lanudo: 3000 kilos a $ 1.50.

Estación: 500 kilos a $ 0.90.

Pelado: 1500 kilos a $ 0.55.

Consumo, pelado y corto: 300 kilos a $ 0.80; 500 a 0.70; 300 a 0.60; 300 a 0.50.

Corto y pelado, desecho: 500 kilos a $ .60; 800 a 0.50; 300 a 0.40; 200 a 0.30.

Cueros vacunos: 100 c. a $ 15.50; 10 a 16; 150 a 15.60; 200 a 15.50; 200 a 15.30; 150 a 15.20; 300 a 15; 100 a 14.70; 150 a 14.50; 100 a 14; 50 a 13; 150 a 12.

De Mendoza: 100 c. a $ 18.50.

De La Pampa: 50 c. a $ 17.

Salados: 200 c. a $ 0.75; 100 a 0.65.

Becerros: 20 c. a $ 19; 150 a 18.50; 200 a 18.

Nonatos: 200 c. a $ 16; 150 a 15.50; 250 a 15.

Potros: 100 c. a $ 8; 150 a 7.30; 50 a 7.50; 60 a 7.20; 100 a 7.

Cerdas: 300 c. a $ 12; 200 a 11.50; 800 a 11; 300 a 10.70; 500 a 10.50; 300 a 10; 400 a 9.20; 100 a 9.

Corderitos: 30 d. a $ 1.80; [illegible] a 1.70.

Liebres: 30 c. a $ 0.55; 200 a 0.50; 300 a 0.45.

Zorros: 30 c. a $ 3.

Garras: 400 kilos a $ 22.

Gatos: 50 c. a 1.

Sebo derretido: 14 c. a $ 3.60; 30 lat. a 3.

Sebo pisado: 6 a 3.60; 4 a 3.50.

Lana entrada: 60.912 kilos.

Salida: 219.607 kilos.

Entrada total: 1.600.052 kilos.

Existencia: 21.536.585 kilos.

MERCADO DE AVES

Mercado Ciudad de Buenos Aires

Han entrado hoy a este mercado: 307 pichoneras cargadas con aves varias y 265 cajones de huevos, 215 bultos de caza.

Ventas al por mayor

Gallinas especiales, de $ 3.30 a 3.60 la yunta; id buenas, de 2.30 a 2.70; id regulares, de 2 a 2.40; id chicas, de 1.70 a 2; pollos especiales, de 2.10 a 2.30; id buenos, de 1.80 a 2; id regulares, de 1.30 a 1.60; id chicos, de 0.80 a 1; pavos de cerda, especiales, de 14 a 16; id regulares, de 10 a 13; id pichones especiales, de 9 a 10; id regulares de 5 a 7; pavitas, según clase, de 4 a 5; patos criollos, de 2.30 a 2.60; id pekín, de 1.60 a 2.20; id marruecos, de 1.60 a 1.80; gansos, de 3 a 3.60; pichones de paloma, de 0.25 a 0.30; conejos, de 1 a 2.

Huevos, del sud y oeste, de 0.[illegible] a 0.86, la docena; id del norte, a 0.84.

BANCOS

BANCO COMERCIAL ITALIANO. — Fundado en el año 1898. — Bartolomé Mitre 460 al 468.

Sucursales: San Juan 1551, Rivadavia 2541, Corrientes 3002 y Bernardo de Irigoyen 1389-93.

Capital autorizado	$	50.000.000
Capital subscripto	"	3.000.000
Reservas	"	1.000.000

Abre cuentas corrientes, depósitos a plazo fijo y Caja de Ahorros, descuentos, cobranzas, compra y venta de títulos, dan cartas de crédito, giros telegráficos y a la vista y a plazo, sobre cualquier punto de Europa.

Administra propiedades, haciendo adelantos sobre alquileres, encargándose de remitir las ventas a cualquier punto.

Compra y vende billetes de Bancos italianos, franceses, uruguayos o cualquier valor.

Ordenes de pago sobre todas las oficinas postales de Italia, Francia y España.

Abona por año:

Por depósitos en cuenta corriente	1	o/o
A plazo fijo de 30 días	2	"
A plazo fijo de 60 días	3	"
A plazo fijo de 90 días	4	"
A plazo fijo de 180 días	4 1/2	"
A plazo fijo de 1 año	5	"
En Caja de Ahorros después de 60 días	4	"
En liras francesas con giros sobre Italia	3	"
Por depósitos que se emplearán en préstamos hipotecarios al plazo fijo de un año	6	"

El Banco hace toda clase de operaciones bancarias.

Horario de las sucursales: de 10 a. m. a 3 p. m., de 5 a 6.30 p. m. — Domingo Renetto, gerente.

"BANCO DE LA NACION ARGENTINA"— Fundado en 1891. — Casa Central, Buenos Aires, Calles Rivadavia 363 al 399 y Reconquista 15 al 39.

Capital: $ m/n 122.882.305.48. Fondo de reserva, $ o/s 15.041.681.15.

Sucursales y Agencias en la Capital:

Belgrano, Cabildo 1900, esquina Sucre. —Boca del Riachuelo, Almirante Brown 1101. — Flores, Rivadavia 7000, esquina Pedernera, con Agencia en los Nuevos Mataderos. — General Urquiza, Paunero esquina Cullen. — Nro. 1, Montes de Oca 1600, esquina California 1101. — Nro. 2, Entre Ríos 1001, esquina San Juan 1502. —Nro. 3, Corrientes 3500, esquina Gallo 401. — Nro. 4, Bernardo de Irigoyen 1000, esquina Carlos Calvo. — Nro. 5, Rivadavia 2828. — Nro. 6, Santa Fe 2900. —Nro. 7, Caseros 2600, Parque Patricios. —Nro. 8, Triunvirato 734.—Nro. 9, Santa Fe 4526 — Nro. 10, Independencia 3836. — Nro. 11, Aduana de la Capital. —Nro. 12, Callao 76 al 84. — Oficina de cambio, en el Hotel de Inmigrantes, Dársena Norte. — Oficina de depósitos judiciales, en el Palacio de Justicia.

150 Sucursales y Agencias en el Interior de la República.

Tasa de Interés

El Banco abona (moneda legal solamente):

	Anual
Por depósitos en Cuenta Corriente	Sin interés
Por depósitos a plazo fijo, con o sin libreta, a 3 meses	3 o/o
Por depósitos a plazo fijo, con o libreta, a 6 meses	4 o/o
Por depósitos a plazo fijo, con o sin libreta, por mayor plazo	Convenc.
Por depósitos en Caja de Ahorros, después de 60 días, hasta $ 20.000	4 o/o

El Banco cobra

	Anual
Por adelantos en Cuenta Corriente	8 o/o
Por descuentos de pagarés de comercio y letras de pago íntegro hasta 6 meses de plazo	Conv.
Por descuentos de letras con amortización	7 o/o

El Banco de la Nación Argentina cede letras de cambio sobre Alemania, Austria, Hungría, Inglaterra, Francia, España, Italia, Suecia, Noruega, Rusia, Portugal, Finlandia, Bélgica, Holanda, Suiza, Turquía, Servia, Rumania, Grecia, Bulgaria, Asia, Africa, Oceanía, Estados Unidos de Norte América, Canadá, Brasil, Uruguay y Perú.

Buenos Aires, Julio 10 de 1918. — **Julián J. Solveyra, Gaspar Cornille, gerentes.**

BANCO DE ITALIA Y RIO DE LA PLATA. — Casa central, Bmé. Mitre 434 al 448. — Sucursales: En la Capital: N.o 1, calle Corrientes esq. Pueyrredón; N.o 2, Avenida Montes de Oca N.o 2099; N.o 3, Paseo de Julio N.o 1258; N.o 4, calle Moreno número 2300. En el interior: Rosario de Santa Fe, La Plata, Bahía Blanca, Paraná, Concordia, Gualeguaychú, Gualeguay, Uruguay, Victoria, La Paz, (E. R.) Resistencia (Chaco).

Agencias: Puerto Ing. White (B. Blanca) Ensenada (La Plata).

Capital realizado	$	10.000.000.— o/s.
Fondo de reserva ordinario	$	1.015.285.36 o/s.

SE ABONA

	C/legal	Oro sellado
Por depósito en c. c.	1 o/o	1 o/o
A plazo fijo de 30 días	1 1/2 o/o	1 1/2 o/o
Id. id. id. 60 días	2 o/o	2 o/o
Id. id. id. 90 días	3 o/o	3 o/o
A mayor plazo	Convencional	

El Banco expide cartas de crédito, vende giros y transferencias por cable y órdenes postales sobre todas las ciudades y pueblos de Italia, así como sobre Londres, París, Madrid, New York, etc., etc. También sobre Brasil, Chile, Paraguay, y República Oriental del Uruguay. Recibe remesas al cobro y emite giros sobre todas las sucursales del Banco de la Nación Argentina.

El Banco trata en general todas las operaciones bancarias.